ABONNEMENTSPRIJS:
ƒ 7.50, fr.p.p. ƒ 9.—, buiten Ned.-Indië ƒ 12.50 p. kw.
ADVERTENTIE-TARIEF:
1—25 woorden ƒ 3.75, elke 5 woorden meer ƒ 0.75.
Regeltarief ƒ 0.50 per regel

BATAVIAASCH NIEUWSBLAD.

Hoofdredacteur: J. H. RITMAN

EERSTE BLAD

Directeur: G. MOLENAAR

UITGEEFSTER:
N.I. Drukkers- en Uitgevers My.
BUREAUX:
Sluisbrugstraat 23, Weltevreden
TELEFOON:
Welt. 2886, 2887 en 2888 (Wisselbord).
Na 5 uur 's midd. Welt. 429

Strafwet en Pers.

I.

En is thans reden, terug te komen op hetgeen de *Locomotief* aanbeveelt ter beteugeling van pers-euvelen. Zoodra zij het woord censuur gebruikte, is ook in dit blad tegen haar aanbevelingen geprotesteerd.

Intusschen bleek dat zij onder „censuur" gansch wat anders verstaat dan overeenkomt met het spraakgebruik, en thans verklaart zij, nooit te hebben gedacht „aan eenig toezicht bij voorbaat op de berichtgeving".

Wij constateeren met voldoening dat de *Locomotief* en wij thans op hetzelfde punt zijn aangeland: als er iets moet worden ondernomen tegen het klakkeloos verspreiden van onjuiste berichten, die in onze zoo licht bewogen maatschappij onrust kunnen stichten, dan moet dit repressief geschieden, door den rechter, en niet preventief door de administratie.

Hoe wil nu de *Locomotief* dit ingrijpen van den rechter zien bepaald?

Voor wij aan die vraag aandacht wijden, moet worden vastgesteld, dat onze Semarangsche collega op het stuk van wetgeving, de pers betreffende, niet zoo volledig en nauwkeurig is georiënteerd als wij verwachtten.

De beste breister laat wel eens een steek vallen; het feit echter, dat het blad thans optreedt als promotor van een verscherping der strafwet, een verscherping, nog wel gericht op beperking der persvrijheid, legt de *Locomotief* bizondere verplichtingen van volledigheid in overweging en nauwgezetheid in oordeel op, waaraan, naar onze meening, in dit geval niet geheel is voldaan.

Als uitgangspunt voor de beschouwingen van de *Loc.* geldt artikel 171 van het Indisch Wetboek van strafrecht.

„Hij die opzettelijk door het verspreiden van een logenachtig bericht onrust verwekt onder de bevolking wordt gestraft met gevangenisstraf van ten hoogste een jaar of geldboete van ten hoogste driehonderd gulden".

Wij willen buiten beschouwing laten dat dit artikel, reeds zeer geruimen tijd in onze wetgeving voorkomende, nimmer is vastgesteld met het oog op misbruik van het woord door de pers. Dit feit kan overigens duidelijk maken, waarom het, in dezen vorm, ook stellig onbruikbaar is voor het doel, dat de *Loc.* voor oogen heeft en bovendien, waarom het, bij ons weten, daarvoor ook nooit gebruikt is. Het Semarangsche orgaan wenscht trouwens „verbetering" van deze bepaling. „Dit artikel" — zoo zegt het — „stelt thans alleen den opzet tot het wekken van onrust strafbaar". Wij moeten dit onzen collega betwisten: ruwweg gezegd, is „opzet" zelf nooit strafbaar, wanneer niet een begin van uitvoering aan het voornemen van den boosdoener is gegeven. Het artikel stelt strafbaar het opzettelijk verwekken van onrust, met den nadruk op „verwekken" en niet op „opzettelijk".

Doorredeneerend in het misverstand, dat hier de opzet strafbaar zou zijn gesteld zegt de *Locomotief* dan:

Wanneer men in den aanhef van art. 171 „opzettelijk door het verspreiden van een logenachtig bericht onrust wekt", het woord „opzettelijk" laat vervallen, is men een goeden stap verder. Dan verkrijgt de rechter de bevoegdheid om te beoordeelen, of een valsch bericht onrust heeft gewekt — en dan zal de zekerheid dat straf volgt zoo dit het geval blijkt lichtvaardige berichtgevers tot voorzichtigheid brengen.

Dit kan natuurlijk niet juist zijn: zou thans een vervolging plaats hebben, dan zou allereerst moeten worden vastgesteld, dat onrust is ontstaan, vervolgens dat die gesteldheid het gevolg is van een „logenachtig bericht", en tenslotte dat de verspreiding van dat logenachtig bericht heeft plaats gehad met de bedoeling, onrust te verwekken.

Het is voor een goed begrip van zaken volstrekt noodzakelijk, dat men zich de juiste beteekenis van het artikel waarop de *Locomotief* zich beroept voor oogen stelt: onze hooggeschatte en scherpzinnige opponent zal de eerste zijn om dit toe te geven.

De rechter kan overigens aan geenerlei wijziging der strafwet eenige nieuwe bevoegdheid ontleenen; maar afgezien van deze verschrijving moet nogmaals met nadruk worden geconstateerd, dat bij eventueele toepassing van art. 171 op de pers de rechter thans reeds in de eerste plaats zal hebben na te gaan, of onrust is ontstaan, en eerst veel later zal moeten vaststellen of het de bedoeling was onrust te verwekken. De groote moeilijkheid bij toepassing ligt ook niet in de vraag van de bedoeling des daders, maar juist in het element onrust, en het causaal verband dat moet blijken te bestaan tusschen deze ontwrichting van de normale gemoedsgesteldheid der massa en het logenachtige bericht.

Hoe dit zij, wij kunnen de *Locomotief* in ieder geval zonder bezwaar volgen, wanneer zij beweert dat artikel 171, schoon bruikbaar als wapen ook tegen persexcessen, in dezen vorm niet voor toepassing in aanmerking kan komen. Over de mogelijkheid van wijziging, zooals wij die zien, morgen nader.

R.

Dualistische Economie.

Een uitvoerig excerpt uit de inauguralis van prof. dr. J. H. Boeke is 24 dezer in dit blad verschenen.

Toch zal het weinig verwondering wekken, dat wij daar op terugkomen. Niet alleen heeft de persoon van den nieuwen hoogleeraar recht op een nadere bespreking van zijn denkbeelden, ook het onderwerp van zijn rede is van zoo groot belang, dat een excerpt alleen er niet voldoende recht aan doet wedervaren.

Deze rede nu heeft twee zijden. In de eerste plaats is er een voorstel tot naamsverandering in belichaamd: een verdooping van de wetenschap, die sinds eenige decennia tropisch-koloniale staathuishoudkunde werd genoemd in dualistische economie, die wellicht niet zoo de aandacht zou trekken, als zij niet juist geschiedde door denzelfden Boeke, die, toen hij in 1910 het kind ten doop hield, er ook den eersten naam aan gaf.

Heel sterk komt hierbij de critische geest van den nieuwen Leidschen hoogleeraar tot uiting. Niets wordt gespaard als hij overtuigd is iets beters gevonden te hebben, ook zijn eigen werk niet. Alleen — hij, die de grondslagen voor deze wetenschap legde, kan toch moeilijk verwonderd zijn als de leerstoel in die wetenschap met de door hem gegeven naam wordt aangeduid.

Men zou kunnen vragen wat die naamsverandering voor beteekenis heeft, vooral de vervanging van staathuishoudkunde door economie, die niet nader wordt toegelicht. Voor dezen hoogleeraar zijn nieuwe namen klaarblijkelijk zeer belangrijk, want hij gaf en geeft er vele. In deze rede: dualistische economie, mechanische en organische werkloosheid, centralisatie en localisatie (in lichtelijk verwarrende nieuwe beteekenis), producenten- en consumenten-economie. Uiteraard is er in deze tak van wetenschap veel aanleiding tot nieuwe woordvorming, maar men kan zich toch niet steeds onttrekken aan de telkens opkomende herinnering aan woorden uit de dialoog van Mephistopheles en den scholier: *Denn eben wo Begriffe fehlen, da stellt ein Wort zur rechten Zeit sich ein.*

Belangrijker dan deze woordenstrijd is de andere zijde van de rede, de karakteristiek van de doopeling en de polemiek tegen vele schrijvers, die zich echter minder leent voor bespreking te dezer plaatse.

Met dualistisch wordt aangeduid de in deze landen zoo scherp naar voren gekomen tegenstelling tusschen het Westersch kapitaal, de Westersch opgeleide Oosterlingen, de arbeiders, die aan dat kapitaal hun positieverbetering te danken hebben, de bevolking der steden en..... het overgroote deel der bevolking, dat in hoofdzaak landbouwer is gebleven. Voor de laatsten kwam het resultaat van de ontwikkeling van het kapitalisme in hoofdzaak neer op een tenietgaan van de oude huisindustrie.

Het doet eenigszins eigenaardig aan, onder alle geciteerden, Meyer Ranneft, die in de bundel „*The Effect of Western Influence in Native Civilisations in the Malay Archipelago* deze „tegenstelling zoo uitnemend belichtte, te missen, terwijl ook zijn artikel uit *Koloniale Studiën* van April 1928 „Indische Economie" nergens wordt aangehaald, hoewel hij daarin de vragen over het bestaan van een andere dan de Westersche economie zeer juist en scherp stelde.

Bij beschouwing van de tegenstelling, zooals wij die hierboven in weinige woorden weergaven rijst de vraag, of bij een vergelijking tusschen Oost en West niet bijna altijd een fout gemaakt wordt.

De Indische ambtenaren komen voor een groot gedeelte uit de steden; zij kennen het Hollandsche platteland slechts uit de steeds overvloediger literatuur van A. M. de Jong, H. de Man en dergelijke schrijvers. Maar hun ontbreekt de rustige beschouwing van het platteland van den dorpsnotaris of dorpsburgemeester, die ons zouden kunnen laten zien hoeveel overeenstemming er tusschen den boer en den tani is.

Dat dualistisch karakter der maatschappij in deze landen wordt in de rede voortreffelijk uitgemikt. Gansch anders was de invloed van het kapitalisme in het Oosten dan in het Westen. Daar werd de geheele maatschappij er door beroerd en ging er door naar boven; hier vond voor de groote massa der landbouwers slechts de vervanging van de producten der eigen huisindustrie door Westersche massa-artikelen plaats. Door dit tenietgaan der huisindustrie ontstond een geweldige werkloosheid in het seizoen, waarin de akker geen arbeid vraagt.

Voor Britsch-Indië neemt men aan, dat daardoor jaarlijks 19 milliard arbeidsdagen verloren gaan. In Nederlandsch-Indië is daarvan veel minder bekend; maar ieder, die zich wel eens met desa-onderzoek heeft bezig gehouden, weet hoe in sommige gedeelten van het jaar de menschen heele dagen bezig zijn met huisarbeid, die zeer weinig opbrengt, omdat het hun niet mogelijk is op andere wijze iets te verdienen.

Ten slotte is het niet ondienstig nog te wijzen op de vermaning, die prof. Boeke tot het gouvernement richt, om bij sociale maatregelen vooral te denken aan de groote massa der landbouwers. Een ernstige waarschuwing ligt in het door hem geciteerde voorbeeld uit Britsch-Indië, waar het gouvernement in 1924-'25 meer geld uitgaf voor de subsidieering van de metaalindustrie, waarvan nog geen 300.000 menschen leven, dan besteed werd ten behoeve van den landbouw, die 224 millioen menschen onderhoudt.

Het te veel geciteerde „caveant consules" is hier zeker op zijn plaats.

Uit de Indische Pers.

Indo-China.

De gebeurtenissen in Indo-China besprekende, zegt de *Locomotief* o.a.:

Doordat nu in Zuid-China eerst de bolsjewistische centra waren gevestigd en de uitroeiïng daarvan juist daar locaal zeer drastisch doch over het algemeen ontoereikend geschiedde, kreeg men met tweeërlei communistische invloeden te kampen. Men ondervond rechtstreeksche actie van Moskou — gelijk hier te lande —, die een onderdeel vormt van de groote Aziatische agitatie der IIIe Internationale en die zich voor Fransch Indo-China bedient van de centra in Zuid-China; èn men kreeg een stroom van communistische vluchtelingen. Die kwamen over de grens toen het roode schrikbewind in Zuid-Chineesche steden werd opgeruimd.

Thans, nu daar weer heel wat communisten actie op Chineesch gebied gevoerd wordt, werken beide invloeden gelijktijdig.

Zoodat thans, door geheime vereenigingen geaffilieerd aan den linkervleugel van de Kuo Min Tang, door Chineesche elementen een zeer heftige agitatie wordt gevoerd met positief communistische strekking doch ook met een nationaal Chineeschen inslag. Aangezien men daar pal uit China de ongunstigste en gevaarlijkste boosdoeners krijgt, bandieten die niet anders dan roof, terreur en bandeloosheid kennen, moet wel met de uiterste kracht tegen hen opgetreden worden. Want deze actie in Indo-China — dat is een poging om in een regelmatig bestuurd, welgeordend land de anarchie en den chaos te brengen, welke in een deel van China heerschen.

Voor Indo-China, voor Ned.-Indië en voor de geheele beschaafde wereld is het gelukkig, dat een stevig Fransch bestuur in staat is dit gevaar te keeren.

NEDERLANDSCH-INDIE.

Onze Redactie.

De heer mr. S.S. de Witte, die eenige maanden geleden aan onze redactie werd verbonden, is met ingang van heden weder naar het ambtelijke teruggekeerd. Hij blijft echter aan ons blad verbonden als medewerker, speciaal voor muziek.

De heer W. Koenders is in onze redactie opgenomen met ingang van morgen.

De K.N.I.L.M.

Men deelt ons mede, dat de gouverneur van de *Straits* de aankomst zal bijwonen van het eerstvolgende toestel van de lijn Batavia—Singapore, op 4 Maart a.s.

De Leugens van de „Keng Po".

Wij hebben nog een laatste woord te zeggen aan de *Keng Po*. Natuurlijk houdt het Maleisch-Chineesche blad zich groot tegenover zijn lezers en zegt te bewijzen dat zijn gefantaseerde samenvatting van ons artikel juist is. Deze nieuwe leugen wordt echter door het blad zelf achterhaald; de *Keng Po* is dan nu ook verplicht te doen uitkomen dat zij in haar eerste artikel geen feiten aan ons blad ontleend vermeldde, maar zekere conclusies, die zij (zonder grond overigens) uit een artikel in ons blad trok. Zij doet thans inderdaad uitkomen, dat wij niet anders deden als een Fransch rapport resumeeren, dat belangrijke en zeer waardevolle gegevens bevat omtrent de extremistische actie in Indo-China. Maar, zegt de *Keng Po*: als Gij die vermeldt zonder commentaar, zijt Gij het er natuurlijk mee eens. Het zal wel niet van ons gevergd worden een dergelijke argumentatie te weerleggen; wij hebben — uit den aard der zaak — zoomin kennis van als een oordeel over hetgeen er in verafgelegen streken van Indo-China gebeurt en vermelden dus eenvoudig, wat de meest gezaghebbende bron daarover mededeelt.

Het is overigens niet onaardig te zien, op welke wijze de heeren van de *Keng Po* nu probeeren waar te maken, dat wij de Indische regeering hebben geadviseerd een wakend oog te houden op de Kuo Min Tang. Dat geschiedt aldus:

Elk normaal mensch zou na lezing van dit (het door ons gepubliceerde — *Red. B.N.*) uittreksel uit het Fransche rapport dat zonder eenig commentaar geplaatst werd, geconcludeerd hebben, dat Ritman, accoord gaat met de meening, dat Canton de uitwijkplaats is van alle ongunstige elementen, *het toevluchtsoord van oproerlingen uit alle deelen van de wereld*, of met andere woorden gezegd: *geweerde elementen*, dat de Kuomintang in Indo-China de Chineezen aldaar het hoofd op hol maakte, dat de Kuomintang gepropagandeerd heeft, dat door inmenging van de Kuomintang de Chineezen vrij zullen zijn van alle soorten belasting.

Het *B.N.* heeft door zijn neutrale politiek veel abonné's onder de hooggeplaatsten. Dit hebben wij zelf geconstateerd.

Wat zal thans de meening van zijn lezers, in het bijzonder van de Gouvernements ambtenaren over de Kuomintang zijn, nu het *B.N.* zulk een uittreksel van een rapport van den Raad van Indo-China zonder eenig commentaar heeft geplaatst?

Wij laten deze leuterpraat voor wat zij is, evenals trouwens de geheele thans zoo jammerlijk doodgeloopen aanval van de *Keng Po*. Onze Maleische collega staat nu voor het front van zijn eigen lezers in een toilet, dat hen evenals ons, slechts een glimlach ontlokt. Laten wij dit einde niet bederven, en verder zwijgen.

R.

De Afkoop der Particuliere Landerijen.

In Aneta's overzicht van eenige dagen geleden, betreffende den afkoop der particuliere landen in West-Java werd als vermoedelijke koopsom voor de Tegalwaroe landen een bedrag genoemd van ongeveer f 7.000.000.

Nader wordt vernomen, dat dit bedrag nog volkomen onzeker is, wijl het accountants-onderzoek nog niet geëindigd is.

Wel kan thans worden medegedeeld, dat de gezamenlijke afkoopsom voor de Baud-landen en andere kleinere landen daar omheen ongeveer f 7.000.000,— zal bedragen.

De Nirom.

Naar wij thans vernemen, is besloten dat de concessie-ordonnantie voor de Nirom niet meer in de buitengewone zitting van den Volksraad zal worden behandeld. De ordonnantie is vrijwel gereed, maar blijft liggen tot de 1e zitting in het zittingsjaar 1930/31, omdat de regeering de buitengewone zitting niet onnoodig wenscht te belasten.

Het nieuwe Gebouw voor Justitie.

Wij hebben onlangs gemeld, dat vermoedelijk een post voor den bouw van een nieuw gebouw voor Justitie zou worden gebracht op de begrooting 1931. Thans echter wordt gemeld dat in verband met de financiëele vooruitzichten voor '31 van dit plan is afgezien.

B.O.W. zal namelijk voor Justitie — met uitzondering van het gevangeniswezen — voor den gebouwendienst in 1931 niet meer dan vier ton beschikbaar krijgen.

INDIE IN DE TWEEDE KAMER.

De minister zal zich onmiddellijk met den Landvoogd in verbinding stellen voor de verbetering van de pensioenen.

Bij de voorzetting van de debatten in de Tweede Kamer over de Indische begrooting, hoofdstuk financiën, bespreekt de heer Gerhard (s.d.) de opium- en drankbestrijding.

De heer Snoeck Henkemans (c.h.) bepleit verlaging van den pensioengerechtigden leeftijd voor militairen op 55 jaar, benevens pensioenverbetering voor de oud-gepensioneerden, en subsidieering van de steunfondsen.

De heer Van Kempen (v.b.) dringt aan op drankbestrijding en pensioenverbetering, ook voor de officieren.

De heer Cramer s.d. vraagt den minister een termijn te noemen voor de invoering van een opiumverbod en verlaging van de tarieven der pandhuizen.

De heer Joekes (v.d.) bespreekt de wenschelijkheid van wijziging der vennootschapsbelasting, de opiumbestrijding en de verhooging van de pensioenen.

De heer Lou de Visser (comm.) noemt de wijze waarop de regeering de militairen behandelt schandelijk. Spreker zal niet nalaten de militairen op te ruien. (De voorzitter hamert). Het tarief van de pandhuizen noemt deze spreker woekerwinst.

De minister van Koloniën, de heer De Graaff, zegt dat drankmisbruik niet veel voorkomt. Hij zegt overweging toe van de pensioenkwestie, en verlaging van de leeftijdsgrens. De eerste hulp is noodig voor hen, die het minst hebben. Spreker bestrijdt de moties, omdat aanneming daarvan aan de tegemoetkoming haar karakter als zoodanig zou ontnemen. De tegemoetkoming moet een tegemoetkoming blijven. Spreker zal ten aanzien van de middelen voor de opiumbestrijding het resultaat van de desbetreffende enquête afwachten. Ten aanzien van den pandhuisdienst wachte men het resultaat van de verlaging der tarieven af voor de minst waardevolle panden.

Bij de replieken vraagt de heer Knottenbelt (*v.b.*) spoedige herziering van de pensioenen. De minister zegt onmiddellijk overleg met den Landvoogd ten deze toe.

De motie Ter Laan (*s.d.*) met de strekking de oud-gepensioneerden beneden den rang van officier een pensioenbijslag te geven, in afwachting van de algemeene herziening van de pensioenen, wordt met 40 tegen 26 stemmen verworpen en het hoofdstuk goedgekeurd.

Voor stemden de soc. dem., de vrijz. dem., de heer Lingbeek (h.g.), Floris Vos, partijloos, vroeger middenst. partij, en de Visser (comm.)

Bij het hoofdstuk Binnenlandsch Bestuur bepleit de heer Fleskens (r. k.) bevordering van de uitbreiding van het coöperatief crediet.

De heer Cramer zegt spoedig afschaffing van de heerendiensten in de Buitengewesten te verwachten en waarschuwt de regeering voorzichtig te zijn bij het uitgeven van concessies.

De heer Van Kempen (v.b.) dringt aan op subsidie voor den aanleg van wegen, op Sumatra en bespoediging bij het terugkoopen van particuliere landerijen. Spreker acht de kolonisatie van Nieuw Guinea weinig belovend.

De minister, dupliceerend, zegt de verzorging van het crediet belangrijk te vinden, maar vreest een kunstmatige regeling; spreker zegt toe de wenschen van den heer Van Kempen te zullen overwegen. Wat het kolonisatievraagstuk betreft, dat is moeilijk, maar het dient te worden beproefd. Immigratie uit eigen initiatief van de bevolking is echter beter.

Bij het hoofdstuk Onderwijs bepleit mevr. De Vries Bruins (s.d.) verbetering van het transport van krankzinnigen, meer ziekenhuizen, meer medici en personeel.

Morgen voortzetting. (Aneta).

De V.H.A.B.I.N.O.I.

De Vereeniging van Hoogere Ambtenaren bij het Boschwezen in Ned. Oost-Indië zal op 22 en 23 Maart a.s. te Djocjacarta haar negentiende Openbare Bijeenkomst en Algemeene Vergadering houden.

Op de Openbare Bijeenkomst zullen causerieën en voordrachten worden gehouden door de heeren Lugt, dr. Burger, Wolff von Wülfing, ir. de Haan, ir. Bakhoven en dr. Wind.

Na afloop van de Algemeene Vergadering zal een excursie worden gemaakt naar de bebosschingen op den Merapi bij Kalioerang.

Ons nummer van heden

(Drie Bladen.)

LUCIFERS!

Die ook de geesten in vlam zetten.

Korten tijd geleden, zoo verneemt Aneta, is er door enkele fabrikanten van Russische lucifers een poging gedaan, om het product in Australië aan de markt te brengen.

Men begon met een proefzending van maar eventjes 1100 kisten. De poging mislukte, omdat de Australische regeering de invoerrechten op buitenlandsche lucifers met een paar honderd procent had verhoogd, zoodat er tegen het eigen product in Australië niet te concureeren viel.

Na deze mislukking werd door den importeur in Australië, die volkomen te goeder trouw handelde, nagegaan, of het fabrikaat misschien in Nederlandsch-Indië afzetgebied zou kunnen vinden.

Men had er echter niet op gerekend, dat de Overheid in Indië op deze invoering absoluut niet gesteld is, zooals men in het algemeen ook in het buitenland niet gesteld is op den invoer van Russische artikelen, die een eenvoudig middel zouden kunnen zijn voor communistische propaganda. Met lucifers is dit zeker het geval, zooals trouwens reeds gebleken is, in China bij voorbeeld.

Zoo heeft zich het feit voorgedaan, dat een gezagvoerder van een der China-Singapore booten, in een nieuw doosje Russische lucifers, een miniatuur pamflet vond, in Chineesche karakters gedrukt, en inhoudende propaganda voor de communistische zaak.

Het zou natuurlijk ondoenlijk zijn om bij invoer van een bezending Russische lucifers, zich volledig van den inhoud van alle doosjes te overtuigen.

De van verschillende fabrieken in Rusland afkomstige doosjes lucifers, welke wij te zien kregen, zijn voorzien van in rood en zwart gedrukte etiketten met de duidelijke vermelding: made in Russia.

Er is reeds eerder een poging gedaan om Russische lucifers in Indië in den handel te brengen, n.l. in Bengkoelen. De importeursfirma echter, die de partij toegezonden kreeg, weigerde uit eigen beweging de zending, zoodat de toeleg mislukte.

Het N. V. V. naar Indië.

De delegatie van het N.V.V. die in 1931 een bezoek aan Indië zal brengen, zal bestaan uit de heeren Kupers, P. Danz en Moltmaker. Plaatsvervangers zijn de heeren A.F. Muller, J.S. Noordhoff en F. van der Wal.

Naar Boven Digoel.

Op dezelfde overwegingen als bij vorige besluiten is geïnterneerd naar den Boven-Digoel: Moeljono alias Tarmoedji, oud 28 jaar, gewezen hulpschrijver bij het residentiekantoor te Kediri, voorzitter der Sarekat Rajat en der Partij Kommunist Indonesia sectie Kediri, bestuurslid der Sarekat Kaoem Boeroeh Indonesia afdeeling Mataram (Jogjakarta), geboren te Tandjoeng Tani (residentie Kediri), laatstelijk woonachtig ter hoofdplaats Jogjakarta, thans gevangen gehouden in de Strafgevangenis en Huis van Bewaring aldaar.

De Verassching van Oud-generaal van Daalen.

Onze speciale dienst seint ons uit Velsen:

Onder groote belangstelling van militaire zijde heeft alhier de verassching plaats gehad van wijlen oud-generaal van Daalen.

Aanwezig waren onder anderen de oud-generaals Snijders, Swart, Boetje, van Rietschoten, Sachsen en Gerth van Wijk. Ook waren er deputaties van de Krijgsschool, van het Indo-Europeesch Verbond en van de ridders van de M. W. O.

Er werden geen toespraken gehouden. Terwijl het orgel het Wilhelmus speelde, zakte de kist langzaam naar den verbrandingsoven.

Kolonisatie Nieuw-Guinea.

Men schrijft ons uit Semarang:

„Volgens een van den gouverneur der Molukken ontvangen schrijven, is door dien bewindsman naar aanleiding van het door het hoofdbestuur der Vereeniging Kolonisatie Nieuw-Guinea te Semarang ingediend z.g. gewijzigd voorstel, der regeering als volgt geadviseerd:

1e. Plantklaar maken van 1 H.A. boschgrond.

2. Toewijzing 50 H.A. grondoppervlakte per kolonistengezin met een vast zakelijk recht daarop.

3e. Het bouwen van een primitieve woning.

4. Vrijstelling van belasting over een zeker tijdvak.

5. Te zijner tijd Medische- en Onderwijsbehoeften zoo goed mogelijk te regelen."

Zoodra de regeering ten deze een beslissing heeft genomen, zal door het hoofdbestuur onmiddellijk het noodige worden verricht om een zoogroot mogelijk aantal kolonistengezinnen, liefst in groepsverband uit te zenden, waarbij door dat college op een weinig financieele steun van de zijde der regeering wordt gerekend, zij het ook door bemiddeling van de Volkscredietinstelling.

De Vaderlandsche Club.

Onze correspondent te Soekaboemi meldt dat de V.C. daar ijverig propaganda maakt. Werd bij de oprichting van den kring slechts een klein aantal personen ingeschreven, naar wij thans vernemen telt zij nu een 70-tal leden.

Binnenkort zal op initiatief van de V.C. alhier de „Vlootfilm" worden vertoond, terwijl mr. Fruin te Soekaboemi zal komen om een propaganda-vergadering te leiden.

Een eigenaardigheid van het politieke leven in onze veste is (en niet alleen in Soekaboemi! *Red. B.N.*) dat het hier gewoonte is geworden, lid te worden van allerlei politieke vereenigingen tegelijk! Wij kennen verscheidene lieden die lid zijn van I.E.V., P.E.B. en V.C. tegelijk! Hoe dit straks bij de verkiezingen gaan moet, is ons een raadsel.

Hier te Soekaboemi zijn er zelfs die een leidende functie in den P.E.B. en in de V.C. bekleeden! Anderen zijn bestuurslid van het I.E.V. en lid van de V.C. en P.E.B.

De „Madioen".

Onze speciale dienst seint uit 's-Gravenhage:

Uit Suez wordt gemeld dat de *Madioen* van de Rotterdamsche Lloyd vandaar naar Rotterdam is vertrokken, alwaar het schip gerepareerd zal worden.

Dr. Pekelharing. †

Omtrent den te Den Haag overleden dr. N. R. Pekelharing, adviseur voor de Bergcultures van de Internationale Crediet en Handelsvereeniging „Rotterdam", schrijft onze correspondent te Soerabaia: De heer Pekelharing was een aangename persoonlijkheid, die door zijn groote beminnelijkheid vele vrienden gemaakt heeft.

Hij was reeds langen tijd sukkelende. In November 1927 moest hij met ziekteverlof naar Europa vertrekken. In Juli van het volgend jaar keerde hij in Indië terug, doch in Augustus 1929 noodzaakte zijn gezondheidstoestand hem wederom naar het oude land terug te keeren.

Dr. Pekelharing mocht echter zijn gezondheid niet terugkrijgen.

Voordat Dr. Pekelharing in dienst der „Internationale" trad, was hij hoofd van de afdeeling Landbouw-economie van het departement van Handel te Buitenzorg. 1 Maart '25 ging hij naar de „Internationale" om op te treden als Adviseur voor de Bergcultures dier maatschappij.

De overledene bereikte den leeftijd van 46 jaar.

Zijn groote kennis, toewijding, eerlijkheid en goede trouw maakten hem tot een van die wetenschappelijke en tegelijk practische werkers aan wie onze cultures zoo ontzaglijk veel te danken hebben.

College van Gedelegeerden.

Donderdag 6 Maart 1930 te $8\frac{1}{2}$ uur v.m. Openbare Vergadering.

Onteigening eigendomsrechten in Madioen.

Opheffing onderaf. Padang Tidji.

Wijz. Vorstenl. grondhuurregel.

STADSNIEUWS.

POST EN MAIL.

Lebaran.

De Telegraafdienst zal op 3 Maart a.s. voor het publiek zijn opengesteld als op Feestdagen, terwijl de hulptelegraafkantoren dien dag geopend zullen zijn van 9 u. — 10 u. v.m.

*

Maandag 3 Maart a.s. zullen van de postkantoren te Weltevreden, Batavia, Tandjongpriok en Meester-Cornelis slechts de loketten voor de aanneming en afgifte van aangeteekende en geadviseerde stukken en de afgifte van bewijzen van ter postbezorging van gewone en dienststukken en voor den verkoop van post- en zegelwaarden geopend zijn van 9 v.m.—11 v.m.

De bijkantoren Kramat, Condangdia, Tanahabang en Molenvliet zijn gesloten

De op dien dag af te halen aangeteekende stukken zullen op het Hoofdkantoor Weltevreden ter beschikking van geadresseerden worden gehouden.

Op dien dag zal slechts één postbestelling plaats hebben.

Verwey en Lugard.

De N.V. Verwey en Lugard's Automobiel Mij. houdt in haar showrooms op Noordwijk een expositie van de nieuwe Studebaker-modellen. Studebaker verstaat wat zijn carosserieën betreft de kunst om ondanks de veranderingen, die aan de nieuwe modellen zijn aangebracht, het specifieke aanzicht te handhaven. Men herkent ook in deze nieuwe wagens terstond den Studebaker. Het rustige, zelfverzekerde uiterlijk werkt aanstonds dat gevoel van betrouwbaarheid en rijkdom bij den aspirant-kooper.

Die indruk wordt versterkt, als men van de details van de nieuwe modellen kennis neemt. De motor is volmaakt te noemen, evenzoo de veering, de stuurinrichting en wat dies meer zij. Rijk zijn deze wagens door hun minutieuse uitrusting, door hun kleuren, hun lak, hun chromium en door de fraaie afwerking van het hout en de bekleeding, die het intérieur sieren.

Er was gisteren veel belangstelling voor deze expositie. Men kan haar vanavond nog eens bewonderen tusschen 7 en 9 uur.

K.J.B. afd. Batavia.

Zondagavond zal de tooneelclub van de K.J.B. uit Buitenzorg in het gebouw van de K.J.B. aan het Waterlooplein een opvoering geven van „Joost, de Guit". Dit stuk werd reeds eerder met succes in Buitenzorg opgevoerd.

Het Bondsorkest, onder leiding van C. v.d. Bijl, verleent zijn medewerking.

De voorstelling begint om half negen. Zaterdag en Zondag bestaat gelegenheid tot plaats bespreken.

Kindervacantie Kolonie.

Het bestuur van de Bataviasche kindervacantie kolonie verzoekt ons bekend te maken, dat de prijs voor opname in de permanente kolonie te Soekaboemi is verlaagd, en gebracht op 1 gulden per dag en per kind, terwijl bij een onderbroken verblijf van ten minste een maand in die kolonie, een maandprijs van slechts 25 gulden in rekening zal worden gebracht.

De Vlootfilm.

Op Woensdagavond, 5 Maart, te 7 u. n.m. zal in het gebouw van de Planten- en Dierentuin te Weltevreden voor de leden van de Vaderlandsche Club en hun genoodigden de Vlootfilm worden vertoond.

Deze film zal opgeluisterd worden door muziek, terwijl de luitenant ter zee 2e kl.. de heer H. Th. de Booy, zich welwillend bereid heeft verklaard daarbij een toelichting te geven.

Een Mausoleum.

Een aanvang is gemaakt met het uitgraven van de fundeering van een buitengewoon mausoleum, dat in het nieuwe kerkhof Laanhof, alhier, zal komen te staan.

Wij hebben het zeer fraaie ontwerp gezien, dat de heer G. Racina, van de *Societa Marmi Italiani* te Soerabaia, gemaakt heeft, die ook voor de artistieke uitvoering zal zorg dragen.

Het geheel wordt uit Italiaansch marmer en graniet uitgevoerd.

Majoor Khouw heeft de bestelling gedaan in opdracht van de wd. Khouw.

De uitvoering zal geschieden uit spiegelglans paarlemoer graniet, de vloeren uit wit marmer van speciaal gekristalliseerde formatie, de sarcofaag uit glanzend groen graniet. De hoogte van dit mausoleum zal 12 meter boven den beganen grond zijn. Het zal gebouwd worden op een oppervlakte van ruim 600 M^2, en met een bronzen hek worden afgesloten.

Debating Club.

In de ledenvergadering van de V. C. van 12 dezer is de wenschelijkheid naar voren gekomen tot het oprichten van een Debating Club onder de auspiciën van den Kring Weltevreden van de V.C. Het aantal leden, dat zich hiervoor heeft opgegeven, is echter nog gering.

Het bestuur verzoekt daarom hen, die lid wenschen te worden van deze Debating Club, zich op te geven bij den Secretaris, den heer Bloys van Treslong Prins, Laan Trivelli No. 64, telefoon Wl. No. 861.

BIOSCOPEN.

Globe.

Er zijn menschen die door het Noodlot, of het toeval, in een kringetje van lieden verkeeren die het goed met hen meenen en die dit op een bepaalde wijze, maar dan ook zeer duidelijk, demonstreeren, n.l. door er bij herhaling op te wijzen dat het in de bovenkamer van deze menschen een wanhopige rommel is. Ik weet niet of U tot deze beklagenswaardigen behoort, of ondergebracht moet worden bij de categorie „vrienden die de feilen toonen."

In het eerste geval mijn oprechte deelneming. De anderen meenen het heusch wel goed. Zij ontkennen niet eens dat de bedoelde kamer gemeubeld en zelfs van enkele aardige stukken voorzien is. Maar het is altijd een bende, zeggen zij; dat wat de eigenaar op een bepaald moment noodig heeft is dan net niet te vinden. En zij klassificeeren U onder de goedaardige gekken, wier intelligentie, het zachtst uitgedrukt, iets te wenschen overlaat.

Voor dezen is het zien van een detective-film een uitzonderlijk genoegen. Zij vinden daarin de bevestiging van het nooit uitgesproken maar toch wel altijd schuchter gekoesterde vermoeden, dat het nog niet zóó erg met hen gesteld is en dat zij niet van een minimum-intelligentie zijn ontbloot.

Want zij hebben den schuldige in het mysterieuze geval bijna altijd dadelijk te pakken. Aarzelend merken zij in de eerste acte op dat zij wel weten wie den moord bedreven heeft, waarop het antwoord volgt dat zij deze wetenschap dan maar voor zich moeten houden omdat anders alle aardigheid van de film af is.

Dit is bitter. Immers hier doet zich nu een van die zeldzame gelegenheden voor waarbij de man met de rommelige bovenkamer metterdaad kan bewijzen dat hij nog zoo gek niet is, en instede dat men hem tot dit bewijs toelaat legt men hem het zwijgen op.

En als hij, aan het einde van de film, de vermetelheid heeft de opmerking te maken dat hij dezen afloop wel had kunnen voorspellen wordt hij nog gehoond ook. „O, jij.... ja, natuurlijk, maar zoo knap als jij zijn er dan ook niet veel. Waarom ben je eigenlijk niet bij de recherche gegaan? Jij had Sherlock Holmes en Ivans en al die anderen een lesje kunnen geven!"

Desondanks zijn er velen die gaarne de detective-film gaan kijken. Deze speelt meestal in aardige Engelsche landhuizen, de typen die erin voorkomen loopen op de teenen en trekken mysterieuze gezichten, de schurk wordt altijd vermoord en de Adonis van de rolprent heeft de schijn zoo tegen zich, dat hij net op het randje van de galg wordt gered. Ook deze film, welke in de *Globe* wordt gedraaid, is vol spanning. Achtereenvolgens staan de vrouw van den vermoorden schurk, zijn secretaris, zijn oom, de knecht, de meid de hond en de kanarievogel onder hevige verdenking.

Men is getuige van den stillen strijd tusschen den echten en den amateur-detective. En de oplossing die voor de hand ligt — maar de eenvoudigste dingen zijn meestal het moeilijkst — zien de meeste bezoekers over het hoofd. Het spel is uitstekend en onwillekeurig interesseert men zich zóó voor het geval, dat de heele zaal in spanning verkeert en de pauze als een hinderlijke onderbreking ondervindt.

Te hindelijker, wijl de hardnekkige pogingen van het orkestje om de Slavonie Rhapsodie te vertolken niet evenredig zijn aan het resultaat.

Centrale Bioscoop.

De Centrale Bioscoop te Meester Cornelis vertoont van hedenavond af de film „De Bruiloftsmarsch" (The Wedding March) een Paramount productie met Erich von Stroheim en Fay Wray in de hoofdrollen.

Zaterdag en Zondagmiddag zijn wederom speciale kindervoorstellingen georganiseerd, waarbij vertoond zal worden de United Artists film „Topsy en Eva."

Het Staartje van het Muisje.

De ontslagen gemeenteontvanger van Mr. Cornelis heeft, naar wij hooren, een schade actie tegen de gemeente aangespannen. De heer Pohl vraagt niet minder dan f 126.000. Wij gelooven niet dat hij er veel voorschot op zal kunnen krijgen.

Voorts heeft de heer Pohl een aanklacht tegen den burgemeester ingediend met het oog op diens woorden in de raadsvergaderingen, dat „het wroeten en kruipen" hem, den heer Pohl, „in het bloed zit", en dat hij niet vatbaar is voor verbetering.

Weldadigheidsvoorstelling.

Men verzoekt ons in herinnering te brengen, dat de voorverkoop van toegangskaarten voor de weldadigheidsvoorstelling van 8 Maart in den Planten- en Dierentuin, voor leden en niet leden van den Tuin plaats zal hebben, Zondag a.s. van 8 tot 12 uur v.m. en van 5 tot 6 uur n.m.

De loting voor de plaatsen geschiedt op Vrijdag 7 Maart in den Planten- en Dierentuin.

Het liefdadigheidsfeest belooft, naar de voorbereiding te oordeelen, heel wat te worden.

Niet minder dan 3 bands zullen aan het doel hun medewerking verleenen. De prijzen der artikelen uit de stands, geserveerd door jongedames in betoverende costuums, zijn matig gesteld.

Ernstige Brand.

5600 M^2 totaal uitgebrand.

Een troosteloozen aanblik biedt het terrein waar de brand gewoed heeft.

Groot alarm! Gisterenavond om half acht werden wij gewaarschuwd, dat er brand was in de benedenstad en men verzekerde ons tevens, dat het ditmaal ernst was.

Inderdaad, het was ernst. Een formidabele kampongbrand heeft gisteren honderd en vijftig gezinnen dakloos gemaakt. Kampong Klenteng Pekapoeran, nabij Molenvliet gelegen (tegenover Lindeteves Stokvis, aan de andere zijde van de kali) was het tooneel van den ramp. Men weet, hoe snel het vuur in zoo'n kampong om zich heen grijpt. Toen wij er kwamen, stond er zeker een woning-oppervlak van een hectare in lichte laaie.

Komende van den kant van de Harmonie bemerkte men al spoedig, dat het deze keer geen schoorsteenbrandje gold. Molenvliet-West was over een grooten afstand voor het verkeer gesloten en op de Oostzijde krioelde het van alle mogelijke voertuigen en wandelaars, die zich alle in de richting van de benedenstad bewogen.

Wij mochten gelukkig door aan de Westzijde en benutten den vrijen weg om met een flink vaartje op den rooden gloed, die breed en angstaanjagend boven de huizen hing, af te stevenen. Weldra stuiten wij op een zwaren brandspuit die naast de kali stond opgesteld.

De manschappen van dezen wagen waren druk doende de slangen af te wikkelen en uit te leggen. Aan den gloed was te zien, dat de plaats des onheils een flink eind de kampong in van de kali verwijderd was. En dan is zoo'n brand altijd gevaarlijk.

Op het terrein zelf waren de brandweerlui als razenden aan het werk. Wat eenmaal brandde, was verloren en het kwam er dus op aan te zorgen, dat het vuur zich zoo min mogelijk verspreidde.

Ondertusschen waren de bewoners van de omliggende huisjes druk bezig om alles wat eenige waarde had in veiligheid te brengen. Bij het fantastisch licht van den rooden vuurgloed waadden de mannen tot hun middel door het water van een kali, met op hun nekken naaimachines, stoelen, buitzakken en alle mogelijke soorten huisraad.

Geiten werden bijeen gedreven en met stokken joeg men de onwillige dieren, die op den vuurgloed afgingen, het donker in.

Na zich een weg gebaand te hebben door de bewoners die moesten toezien hoe hun huizen in een minimum van tijd in de asch werden gelegd, slaagden de brandweerlieden er in hun slangen te leggen en water te geven. Maar er was weinig druk en de magere stralen op het geweldige vuur hadden slechts weinig succes.

Dit kwam doordat van de brandkraan in de kampong wegens te weinig druk, geen gebruik kon worden gemaakt.

Van de twee brandkranen in de buurt moest één buiten werking blijven, omdat bij gebruik van beide kranen de capaciteit te gering zou worden.

Het bleek dan ook spoedig dat er niets anders op zat, dan het blusschingswerk te verrichten, met behulp van de brandspuiten. Ook dit leverde nogal moeilijkheden op, door den grooten afstand van Molenvliet, waaruit men het water moest halen. Het mag, deze ongunstige omstandigheden in aanmerking genomen, een wonder genoemd worden, dat men den brand heeft weten te beperken tot een oppervlakte van ongeveer 5600 vierkante meter, waarop een 59 tal huizen, voor een deel aaneengekoppelde petakhuizen, z.g. pondoks.

In totaal zijn ongeveer 150 woonverblijven, pintoe's, in vlammen opgegaan, en zoover men heeft kunnen nagaan evenveel gezinnen dakloos geworden. Zij waren voor hen geen sprake om nog tijdig hun have in te redden. Zij werden als 't ware door het vuur overvallen en verloren al hun hebben en houden. En dit aan den vooravond van de lebaran.

Het was een droef gezicht, de wanhoop van die velen. Snikkende vrouwen en kinderen, hier en daar aan den wegkant bijeen, niet wetende waar zij een onderdak zullen vinden.

Aan den Zuid-kant had de brandweer bijzonder hachelijke oogenblikken. Ten Zuiden van de brandende kampong ligt een andere uitgestrekte kampong van billiken huizen met atap bedekking. Tot op een twee meter afstand van het nieuwe complex stond alles in lichter laaie.

Onder leiding van den brandweercommandant, de heer E. Broekhuizen, werd een laatste wanhoopspoging gedaan om het vuur tegen te houden: men haalde een rij huizen omver zoodat men een vrij stuk terrein kreeg. Maar ook dit zou weinig geholpen hebben, want de sterke wind uit het Noorden zweepte de vonken op. Toen men meende de uitbreiding van den brand naar het Zuiden niet te kunnen tegenhouden, sloeg opeens de wind om, die nu recht uit het Zuiden kwam.

Aan de Noordzijde werd het vuur tegengehouden door een groote Chineesche woning van steen, die echter geheel uitbrandde.

De brandweer had 5000 meter slang gelegd, waarvoor het water van Molenvliet moest worden aangevoerd.

Incident.

We stonden het verloop van den brand aan te zien, toen opeens onder de brandweerlieden, die op de puinhopen stonden te blusschen, groote opschudding verwekt werd. Onder verkoolde stukken hout, tusschen wrakstukken van ledikanten had men een verkoold lijk gevonden. We stapten met de politie tusschen het smeulende hout door en toen het lijk belicht werd, bleek het een verkoolde geit te zijn.

Ook de politie had bij deze brand druk werk. Het uitgestrekte terrein moest gezuiverd worden van lastige toeschouwers die de brandweerlieden in den weg liepen. Zij slaagde daar ook in hoewel soms geweld gebruikt moest worden om de onwilligen te verwijderen.

In een der huisjes, dat reeds vlam had gevat, zat een radelooze vrouw die er niet aan dacht háár huis te verlaten. Of de politie ook al maande er uit te gaan, ze wilde van niets weten. Slechts met geweld kon de politie haar in veiligheid brengen.

Later op den avond slaagde de brandweer er in grooter druk op het water te krijgen. Met enkele krachtige stralen werden de brandende boomen en de gloeiende puinhoopen geblusscht.

Gift van de Gemeente.

Naar wij vernemen stelde de gemeente 500 gulden beschikbaar voor het bouwen van een loods waar de slachtoffers van den brand onderdak gebracht worden.

Nader is gebleken dat in totaal 59 huizen verbrand zijn, bewoond door 26 Chineesche gezinnen van tezamen 95 zielen, en 78 Inlandsche gezinnen van tezamen 230 zielen.

Voor inzameling van gelden ten behoeve van de slachtoffers van den grooten brand welke gisteravond plaats had worden drie comité's een Europeesch, een Chineesche en een Inlandsch, samengesteld uit autoriteiten en vooraanstaande ingezetenen. Voorts is aan het bestuur van het Smeroefonds eveneens medewerking verzocht. De vereeniging Kongboe Siang Hwee zal onmiddellijk een inzameling houden.

De vermoedelijke oorzaak.

De oorzaak van den brand moet vermoedelijk hierin gezocht worden dat een Chineesche opium-schuiver, terwijl hij bedwelmd was, een lampje omver wierp. De schade bedraagt f 40.000 à f 60.000.

De Rijdende Dood.

Het O.M. is in hooger beroep gegaan van het vonnis tegen den beruchten automobilist D, die wegens het veroorzaken van zwaar lichamelijk letsel door schuld tot 2 maanden hechtenis is veroordeeld.

Odeon.

Vandaag wordt wederom een exemplaar van de Odeon-courant in ons blad gevouwen. Het lijkt haast overbodig op deze catalogus van Odeon-platen nog afzonderlijk de aandacht te vestigen. Maar voor wie het niet mocht tegenkomen zij hier nog vermeld, dat zij op allerlei ook nog platen te verkrijgen zijn bij de Pianohandel Kok, Rijswijk 19 alhier.

Agenda.

BATAVIA.

Bioscopen hedenavond.

Capitol: „De Spionne".

Globe Bioscoop: „Wie was de Schuldige?"

Deca-park: „De Oplichtster."

Universal Theatre: „Het Escadrille der Gedoemden."

Centrale Bioscoop: „De Bruiloftsmarsch."

Kramat-theater: „Shoulder Arms" en „Why Worry."

New Monico.

Dagelijks: Dancing, Cabaret, Restaurant.

* *

1 Maart Deca Park 9 uur. Lustrumviering Bat. Zwem- en Polo Club Triton.

4 Maart. Kunstkringgebouw Jaarverg. Bat. Kunstkring.

6 Maart. Willemskerk Concert mevr. E. Snijders met dameskoor.

8 Maart. Plant.- en Dierentuin Liefdadigheidsfeest.

10 Maart. Logegebouw 7 uur. Jaarvergadering het Groene Kruis.

BANDOENG.

Bioscopen.

Concordia-Bioscoop: „De Wolkenkrabber."

Luxor: „Words and Music."

Societeit „Ons Genoegen".

Zaterdag 1 Maart, te half 10 n. m. Cabaretvoorstelling van de B.D.C. Na afloop bal.

Zondag 2 Maart, half 7n.m.: Kinderfeest in de groote zaal.

WEERBERICHT.

(Van het Kon. Magn. en Met. Observ.)

Geregistreerde regenval hedenmorgen: 7 uur nihil.

Geregistreerde temperatuur hedenmiddag 12 uur: 31,4° C.

Aangereden.

Gisteravond is op weg Kramat werd de wielrijder P., wonende Kamp. Djawa Tjempaka Poetih alhier, aangereden door een autobus der N.I.T.M., bestuurd door den Inlander S., wonende te Kramat, met het gevolg dat bedoelde wielrijder zoodanig werd verwond, dat hij in de C.B.Z. moest worden opgenomen.

GEMENGD NIEUWS.

Van een Ongeluks-schip.

Velen zullen zich nog herinneren, hoe eenige maanden geleden in de haven van Priok het groote touristenschip *Malolo* gemeerd lag.

Voor zoover bekend, is den velen bezoekers geen ongeluk overkomen, het geen te verwonderen is, daar de *Malolo* voor een ongeluks-schip doorgaat. De reden daarvan is de naam, welke uit het land van de *steel guitar* en *ukalele* stamt en niets anders dan „Vliegende visch" beteekent. Nu is die visch zelf en alles wat daarmee samenhangt, in de Hawaii-eilanden *taboe*.

Toen de *Malolo*, welke een dienst tusschen San Francisco en Honolulu onderhoudt, voor het eerst in laatstgenoemde haven aankwam, weigerde de bevolking aan de ontvangst deel te nemen. En zij had gelijk, want:

Binnen een maand na het te water laten van het schip ontstond brand aan boord, terwijl in diezelfde maand voorts een aanvaring had plaats gehad en het schip al een keer aan den grond was geloopen.

Toen het schip voor de eerste maal te Honolulu aankwam, vloog een vliegtuig het tegemoet; ... het vliegtuig stortte neer en beide inzittenden kwamen om. De zieken-auto, die naar de haven reed om beide lijken te vervoeren, reed een vrouw aan, die aan de gevolgen daarvan overleed. Een vriend van een der vliegers reed naar de haven en tuimelde met auto en al het water in. Den volgenden dag werd zij opgevischt.

Terwijl het schip op zijn jongste toeristenreis de haven binnenvoer, verongelukte een verkeers-vliegtuig dat boven Honolulu vloog, met het gevolg dat vier der inzittenden omkwamen.

Dat vliegtuig heette.... *Malolo*.

Toen de touristen, welke met het schip een trip rond de wereld maakten, te San Francisco veilig aankwamen, zullen velen van hen, die eerst onderweg van deze geschiedenissen hoorden, een zucht van verlichting hebben geslaakt.

Heelemaal zonder ongelukken is het toch niet afgeloopen; twee der passagiers hebben zich aan boord verloofd.

Bandjir.

Uit Malang seint Aneta, dat bij een bandjir van de Batoe twee kamponghuizen en drie warongs zijn meegesleurd door een water- en modderstroom. De woning van den assistent-wedana werd half ingedrukt. De materieele schade is groot. Er zijn geen persoonlijke ongelukken.

Mislukt!

Aneta seint ons uit Probolinggo:

Een Chinees trachtte de Handelsbank door middel van een valsche chèque op te lichten voor 7000 gulden. De procuratie-houder ontdekte echter tijdig dat de chèque valsch was.

Toen hij onraad bespeurde nam de dader de beenen. Hij werd thuis gearresteerd.

Dierenbeschermers

gebruiken Flit, omdat het insecten zoo onmiddellijk doodt.

52dag

ADVERTENTIEN.

Mijn innig geliefde vrouw en der kinderen zorgzame Moeder

ORTILLIA BLEIJENBERG-Goedemoed

is heden zacht en kalm in den Heere ontslapen.

C. BLEIJENBERG en kinderen.

Weltevreden, 27 Februari 1930. 5268

Aan Leiding en Personeel van den dienst der I. & U. & A., aan allen, die belangstelling hebben betoond bij het overlijden van den Heer C. CORRELJÉ betuigt ondergeteekende, ook namens de familie, hartelijk dank.

L. CORRELJÉ-de la Croix.

5280

Jenne.

For your breakfast:

Real Yorkshire Bacon
Mortons Pork Saucage
Finest smoked Finnan Haddocks
Selected Scotch Kippers
Selected Scotch Bloaters

TOKO H. JENNE & Co.
Noordwijk

5267 Tel. Wl. 2000 en 1228

TE KOOP GEVRAAGD

één of meer

IJZEREN PAKHUIZEN,

geschikt om te worden gedemonteerd. Aanbiedingen onder No. 11843 N.V. Reclamebedrijf ANETA, Weltevreden. 5269

ENORME KEUZE

Schoolboeken, Woordenboeen, Atlassen, **Jongens- en Meisjesboeken, Romans,** Hollandsch, Fransch, Duitsch en Engelsch en **Wetenschappelijke Werken** op allerlei gebied.

BILLIJKE PRIJZEN.

62mwv **Boekhandel O.B.U.Z.**

5221

CHARLS EN VAN ES & Co.

Rijswijkstraat — Weltevreden.

Fotografen.

ROYAL PORTABLE

4-rijig toetsenbord, tweekleurig lint, stencil, rolbreedte als bij

ROYAL STANDARD

verpakt in keurig koffertje gewicht slechts lbs. 9.

Prijs 13 maanden fl. 15.—

Firma H. P. J. STEELINK

Rijswijkstr. — Weltevreden — Tel. 1689.
5218

Dr. P. VON PAJZS

Specialist voor chirurgie en urologie. Vrouwenarts. Röntgen en Orthopoedie.

Tjikini 10 — Tel. 3288 Welt.

Spreekuren: 7—9 v.m.
5—7 n.m.

133Lv

John Pryce & Co

Bat. 32 & 72 — Welt. 395.

Heden Kijkavond en Morgen Vendutie

ten huize van den WelEdG. Heer

G. HUISINGA

5224 Djaga Monjet 11

Heden Kijkavond en Morgen Vendutie

ten huize van den WelEdG. Heer

G. H. J. van TUUREN

Senen 8

5225

VENDUTIE

op DINSDAG 4 MAART 1930
Kijkavond: Maandag 5—8 uur
ten huize van den HoogEd.Gestr. Heer

Ir. D. J. Jut de BOURGHELLES

Villalaan 3.

van een smaakvollen hoogst modernen inboedel. 5274

Specificatie morgen.

VENDUTIE

op DINSDAG 4 MAART 1930
Kijkavond: Maandag: 5—8 uur
ten huize van den WelEdGestr. Heer

A. W. M. JORDANS

Tuin du Bus II No. 5.

Specificatie morgen.

5275

„Magneetjes" à f1.—

BEKENDMAKING.

Ter voldoening aan het bepaalde in artikel 7 van het Koninklijk Besluit van 12 Augustus 1912 No. 54 (Indisch Staatsblad No. 480) wordt bekend gemaakt, dat bij acte, verleden op den 29sten Januari 1930 onder No. 160 voor den te Batavia resideerenden Notaris Mr. A. H. van Ophuysen het Gouvernement van Nederlandsch-Indië een overeenkomst heeft gesloten met:

1. Said Hamid bin Abdullah bin Djafar Alhadad, wonende te Kali Bata, halte Pasar Minggoe;
2. Siti Patimah binti Hadji Moestapa, wonende te Kali Bata, halte Pasar Minggoe;
3. Said Mohamed bin Abdullah bin Djafar Alhadad, wonende te Kali Bata, halte Pasar Minggoe;
4. Said Aboebakar bin Abdullah bin Djafar Alhadad, wonende te Hawi (Arabië);
5. Sjarifa Salma binti Said Abdullah bin Djafar Alhadad, wonende te Hawi (Arabië);
6. Sjarifa Oemoessaäd binti Said Abdullah bin Djafar Alhadad, wonende te Hawi (Arabië);
7. Sjarifa Noer binti Said Abdullah bin Djafar Alhadad, wonende te Hawi (Arabië);
8. Said Ali Abdullah bin Djafar Alhadad. wonende te Kali Bata, halte Pasar Minggoe;

tot aankoop van het aan hen toebehoorend particuliere land Kali Bata-Kampong Djati, gelegen in het district Meester-Cornelis, residentie Batavia, verpondingsnummer 6418.

Een afschrift van de koopacte ligt tot den 15den Maart 1930 kosteloos voor een ieder ter inzage ten kantore van den Gouverneur van West-Java (Kantoor voor de Particuliere Landerijen).

Tekst van de artikelen 6, 8, 10, 11 en 13 van het Koninklijk Besluit van 12 Augustus 1912 No. 54 (Indisch Staatsblad No. 480);

Artikel 6. (1). Voor het ontstaan van de door eene overeenkomst, als bedoeld in het vorig artikel, beoogde verbintenis is vereischt, dat de voor de betaling van den koopprijs vereischte gelden bij de begrooting voor Nederlandsch-Indië zijn toegestaan, en dat vaststaat, dat het bepaalde bij artikel 10 geene toepassing meer kan vinden.

(2). De overeenkomst vervalt van rechtswege, indien niet binnen één jaar na den dag, waarop zij is aangegaan, de in het eerste lid bedoelde gelden bij de begrooting beschikbaar zijn gesteld,

Artikel 8. (1). Zij, die, geen partij in de overeenkomst zijnde, beweren eigenaar of mede-eigenaar van het betrokken landgoed te zijn, dan wel daarop eenig zakelijk recht te hebben, kunnen, indien hunne hoedanigheid door partijen niet wordt erkend, dezen dagvaarden voor den raad van justitie, binnen wiens rechtsgebied het landgoed gelegen is, om hun recht te hooren uitwijzen.

(2). Indien de vordering betreft de uitwijzing van een zakelijk recht, kan de eischer daarbij tevens vorderen, dat bij het vonnis verklaard worde, dat hij in den bij artikel 10, derde lid, aangegeven zin belang bij de overeenkomst heeft.

(3). Is door de gecontracteerd hebbende partijen erkend, dat een derde een zakelijk recht op het goed heeft, doch niet, dat hij in den bij artikel 10, derde lid, aangegeven zin belanghebbende bij de overeenkomst is, dan kan deze de partijen dagvaarden voor den bij het eerste lid aangewezen rechter om bedoeld belang te hooren uitwijzen.

(4). De dagvaardingen, waarvan in dit artikel sprake is, moeten worden uitgebracht vóór den negentigsten dag na dien, waarop de eerste der in artikel 7 voorgeschreven aankondigingen in de Javasche Courant heeft plaats gehad. Indien zij later worden uitgebracht, is bij toewijzing van den eisch het bepaalde bij artikel 10 niet van toepassing en kunnen belanghebbenden hunne rechten alleen uitoefenen op de wijze, bij de artikelen 13 en volgende omschreven.

Artikel 10. (1). Indien door de gecontracteerd hebbende partijen is erkend of bij in kracht van gewijsde gegane rechterlijke uitspraak is uitgewezen, dat een ander dan de verkooper eigenaar is, vervalt de overeenkomst van rechtswege.

(2). De overeenkomst vervalt mede van rechtswege, indien de daartoe niet medegewerkt hebbende mede-eigenaar, wiens recht door partijen is erkend of bij in kracht van gewijsde gegane rechterlijke uitspraak is uitgewezen, niet binnen veertien dagen, nadat de erkenning heeft plaats gehad of de rechterlijke uitspraak kracht van gewijsde heeft verkregen, tot de overeenkomst is toegetreden.

(3). Hetzelfde heeft plaats, indien tegen de overeenkomst verzet wordt gedaan, door hem, die een zakelijk recht op het goed heeft, mits door partijen erkend of bij in kracht van gewijsde gegane rechterlijke uitspraak uitgewezen zij, dat hij uit hoofde van dat recht in dien zin belang bij de overeenkomst heeft, dat afstand van den eigendom tegen een hoogeren prijs hem ten goede zou komen.

(4). Het in het vorig lid bedoeld verzet moet, op straffe van nietigheid, binnen veertien dagen, nadat de erkenning heeft plaats gehad of de rechterlijke uitspraak kracht van gewijsde heeft verkregen, worden gedaan bij deurwaardersexploit, te beteekenen aan de Regeering van Nederlandsch-Indië, die daarvan ten spoedigste kennis doet geven aan de wederpartij in de overeenkomst.

Artikel 11. Het bepaalde bij het vorig artikel is ten aanzien van hen, wier recht of belang, bedoeld in de eerste drie leden van dat artikel, door partijen is erkend, niet van toepassing, indien die erkenning heeft plaats gehad, op een tijdstip, waarop dat artikel geen toepassing meer zou kunnen vinden ten behoeve van hen, wier recht of belang niet door partijen is erkend.

Artikel 13 (1). Wanneer door de gecontracteerd hebbende partijen is erkend of bij in kracht van gewijsde gegane rechterlijke uitpraak is uitgewezen, dat derden zakelijke rechten op het goed hebben, wordt het bedrag der koopsom geheel of ten deele aangewend ter betaling aan of als zekerheid ten behoeve van die personen.

(2). Indien binnen veertien dagen, nadat de in het eerste lid van artikel 6 gestelde voorwaarden zijn vervuld, tusschen alle belanghebbenden, waaronder mede begrepen zijn zij, die onder de Regeering van Nederlandsch-Indië beslag mochten hebben gelegd op de koopsom, geen overeenstemming is verkregen over de verdeeling daarvan, verzoekt de meest gereede hunner den president van den raad van justitie, binnen wiens rechtsgebied het goed gelegen is, een rechter-commissaris te benoemen, ten overstaan van wien de verdeeling zal plaats hebben.

(3). Dit verzoek moet worden gedaan in het register, bedoeld in artikel 483 van het Reglement op de rechtsvordering.

5216

De Gouverneur van West-Java,
HARTELUST.

HOTEL CRAMER

MOLENVLIET OOST 35,
Telefoon Kantoor 2100 Wlt.

BOVEN-VOORKAMER beschikbaar.

ZEER BILLIJKE TARIEVEN.
FAMILIES RUIME REDUCTIES.
PRIMA KEUKEN.

Aanbevelend,
J. CRAMER.

5276

WILLARD AUTO-ACCU'S.

Akiz.

HOTEL PENSION VICTORIA

Weltevreden Telefoon 3778/3780 Wl.

BEKENDMAKING.

Houders van bonboekjes worden er op attent gemaakt, dat met het oog op het **Inlandsch Nieuwjaar** 2 en 3 Maart a.s. de **Lunch** niet later dan **half één,** het **Diner** niet later dan **half acht** kan worden afgehaald. 5265

Een goed Voornemen. . . . .

behoort in een daad te worden omgezet. Wanneer gij iets hebt, dat ge gaarne kwijt wilt, — of wanneer gij iets noodigt hebt, neem U dan niet alleen voor om een Magneetje te plaatsen, maar voer dat voornemen ook uit. Gij kunt elken dag bij ons terecht en ook telefonisch — Uw Magneetje opgeven. —

Morgen zijn ze er weer!

Goalpara is de superieure THEE

5236

Bij exploit van mij, ondergeteekende deurwaarder, ddo. 28 Februari 1930 is overeenkomstig artikel 6 sub 7° van het Reglement op de Rechtsvordering beteekend aan SECH NAZAR BIN JIMAH BIN SEGER, zonder bekende woonplaats of bekend werkelijk verblijf in Nederlandsch-Indië, de grosse van het vonnis van den Raad van Justitie te Batavia ddo. 25 October 1929 onder rolno. 128/'28 gewezen tusschen de te Batavia gevestigde vennootschap van koophandel onder de firma van Heusden en Mees als eischeres en Sech Nazar bin Jimah bin Seger voornoemd als gedaagde.

5279 **F. H. de la Rambelje.**

Verpachting Stadsschouwburg Batavia.

De Burgemeester van Batavia roept gegadigden op voor de pacht van den Stadsschouwburg dier Gemeente, met inbegrip van de daarbij behoorende complete tooneel-inrichting; het gebouw is voorzien aan weerszijden van een foyer met buffet en verdere accessoires.

Inlichtingen omtrent de voorwaarden van verpachting en verder gewenschte informaties zijn te bekomen ten Gemeentehuize, Koningsplein Zuid No. 9, alwaar ook vóór 1 April 1930 offertes worden ingewacht.

De Burgemeester voornoemd,

5278 **MEYROOS.**

OP EEN KANTOOR TE BUITENZORG wordt gevraagd voor spoedige indiensttreding een

BESCHAAFD PERSOON

(dame of heer) niet ouder dan 25 jaar, **voor correspondentie en redactiewerk.**

Minimum opleiding 3 jarige H.B.S. Zij, die in het bezit zijn van een diploma stenografie, hebben de voorkeur.

Salaris naar bekwaamheid.

Brieven met afschrift certificaten, opgave leeftijd, vorige werkkring enz. te zenden onder No. 5250 aan het bureau van het Bat. Nieuwsblad.

TE KOOP:

WEGENS VERTREK

EEN HUPMOBILE 8,

in zeer goeden toestand, nieuw model: twee reserve-wielen; heeft 13.000 K.M. geloopen. Gemeentel. en Prov. Belasting zijn voldaan. Technisch onderzoek toegestaan. Inlichtingen telf. Menteng 158.
5248

5239

G. H. BRASZ.

Banketbakker

Gang Chaulan 23, Telfoon 348 Wl,

Het adres voor Diners, Déjeuners en Soupers met bijlevering van Servies, glaswerk en tafelzilver. 5214

Zeer billijk tarief.

Te huur 1 April

RUIM HUIS,

garage, paviljoen, complete gemakken, groot erf, Goenoeng Sarie 53, billijke huurprijs. Bevragen Telf. 1329 W.t. 5264

Te huur aangeboden:

Tegen 1 Maart: het

HUIS BEKASSIWEG 136,

Meester Cornelis, bevattende drie kamers voor- en achtergalerij, bijgebouwen, electr., gas, water, put, douche, W.C. Huur f 65.— per maand.

Tegen 1 April:

HUIS BEKASSIWEG 146,

idem idem met garage. Huur f 80.— per maand.

Ook nog **kleine huisjes** à f 35.— per maand.

Te bevragen Bekassiweg 130 Telef. 369 Mr. Corn. en 1303 Bat. 5266

GEVRAAGD

voor een hospitaal ter SUMATRA'S OOSTKUST een

VERPLEEGSTER

met diploma kraamverpleging, op nader overeen te komen condities.

Brieven onder No. 15010 N.V. Reclamebedrijf ANETA, Soerabaia. 5257

De NAAML. VENN. HANDELSVEREENIGING „AMSTERDAM" vraagt voor een harer THEEONDERNEMINGEN in KERINTJI (S.W.K.) een ervaren

ADMINISTRATEUR.

Brieven met volledige gegevens inzake opleiding en praktijk aan de N.V. Handelsvereeniging „Amsterdam" te Soerabaia. 5258

CULTUURINSTELLING vraagt voor een harer ondernemingen ter SUMATRA'S OOSTKUST een ervaren

ELECTRICIEN.

Salaris naar bekwaamheid en praktijk (maximumsalaris f 550.— per maand), winstaandeel, vrij wonen, vrije geneeskundige behandeling, gratis opname pensioenfonds.

Brieven onder No. 15011 N.V. Reclamebedrijf ANETA, Soerabaia. 5256

The undersigned beg to announce that from the **1st MAY 1930** the Agencies of

the Asiatic Steam Navigation Co. Ltd. and the British India Steam Navigation Co. Ltd.

for Netherlands East Indies will be transferred to the Representatives of the said Companies themselves.

2445 **MACLAINE WATSON & Co.** — Batavia.

PASAR-GAMBIR 1930.

Zij, die op den a.s. PASAR GAMBIR (23 AUGUSTUS tot en met 7 SEPTEMBER 1930) een of meerdere STANDS en plaatsen voor KIOSKEN wenschen te huren, gelieven zich daartoe te vervoegen bij den SECRETARIS-PENNINGMEESTER van het PASAR-GAMBIR COMITÉ, E. E. KLERKS (Salemba 26, Telefoon Mr. C. 200).

Voorts worden uiterlijk tot 31 MAART 1930 biedingen ingewacht van de pacht van de twee restaurants links en rechts van den weg op het midden-terrein en van het restaurant achter het waterwerk gelegen, waartoe op alle werkdagen tusschen 10 en 12 uur des voormiddags inlichtingen zijn te bekomen bij:

1e. Den Heer **O. E. G. STILL** — Noordwijk 6
2e. Den Heer **J. SPREIJ** — Noordwijk 14

Weltevreden, 26 Februari 1930

5243 **HET PASAR-GAMBIR-COMITÉ.**

K N I L M

VLIEGT

Zondag 2 Maart a.s. RONDVLUCHTEN
boven Batavia en Bandoeng

Tjililitan 8 — 9.30 v.m.
Andir 9 — 10.30 v.m.

Gelegenheid tot bezichtiging der vliegtuigen onder deskundige leiding.

5210

Militaire Societeit „CONCORDIA"

DE JASZBAND VAN HET TOERISTENSCHIP

„BELGENLAND"

zal **MAANDAG 3 MAART 1930** in de

SOCIETEIT „CONCORDIA"

dansmuziek ten gehoore geven,
aanvangende des avonds half tien.

5272

Eau de Cologne

IS OP WARME DAGEN GEEN LUXE, DOCH EEN noodzakelijk hulpmiddel in den strijd tegen de warmte.

Wij hebben heerlijke **EAU DE COLOGNE** voorhanden in prijzen van f 0,75, f 0.90, f 1.5,9 f 2.—, f 2.25, f 3.25 en hooger.

BAVOSTA

N.V. BATAVIASCHE VOLKS- & STADSAPOTHEEK

Weltevreden — Batavia — Mr.-Cornelis — Bandoeng — Buitenzorg

5242

B. DANSEN-SMILDE

KONINGSPLEIN NOORD 9. Telf. Wl. 1275

Bericht de ontvangst van:

Hoeden en Japonnen

Voorjaarsmodellen.

Atelier voor japonnen, mantels, ook voor Europa.

BRUIDSTOILETTEN.

102v

PLANTEN- EN DIERENTUIN.

ZATERDAG den 1sten MAART 1930

des VOOR- en NA-AVONDS zeer mooie

Bioscoop-Programma's.

Des VOOR AVONDS aanvang kwart voor zeven uur, einde tegen half negen: vertoont PATHE FRERES de buitengewoon mooie en splinternieuwe copie van de lange ZES-deelige HAL ROACH-productie:

„REX, HET DUIVELSPAARD"
(„THE DEVILS HORSE")

zeldzame staaltjes van paarden-dressuur Geen zadel of hoofdstel maar absoluut uit de vrije hand. Komt deze zeldzame film zien, en geniet van de buitengewoon mooie natuuropnamen. Een film voor iedereen.

Des NA-AVONDS aanvang HALF TIEN URE: zal de Koloniale Film Import Company van Soerabaia U de mooie achtdeelige zeer spannende PHOEBUSFILM presenteeren:

„DE WITTE SPIN"

De vraag, wie is de witte spin eigenlijk, vraagt de aandacht van den toeschouwer van begin tot het einde en de ontknooping is werkelijk een verrassing. MARIE PAUDLER en WALTER RILLA treden als hoofdpersonen op.

ENTRÉE: TUINLEDEN op vertoon van MAARTKAARTEN voor- en na-avond **VRIJ.**
NIET-LEDEN: Vooravond f 1,20 en f 0,60; NA-AVOND f 1,80 incl. G.B.

ZONDAGMIDDAG groote voetbalmatch tusschen OLIVEO en HERCULES.

ZONDAGNA-AVOND aanvang HALF TIEN Eerste vertooning van de nieuwe oorspronkelijke Indische klucht in 3 bedrijven van HENRI BURGER's ENSEMBLE:

SCHOONPAPA & Co.

een oerdol-stuk, spelende te Weltevreden, derde acte in den DIERENTUIN tijdens een BAL MASQUÉ. Komt allen eens hartelijk lachen.

ENTREE: TUINLEDEN f 0.60; NIET-LEDEN f 1.20 incl. Gem. Bel.
PLAATSBESPREKING: ZONDAGMORGEN 10 uur à f 0.25 per plaats; maximum 6 pl. Kassier aanwezig 9 uur, entrée- en bespreekgeld tegelijk te voldoen.

1 Maart eenige nieuwe tennisbanen vrij.

5270 **HET BESTUUR.**

Magneetjes Trekken!

PRIOK-BAR

Koele dranken — Elken avond Muziek
SINDS 1 DECEMBER onder nieuw beheer.

Grooteweg 22, Tel. Priok 200
Tandjong-Priok

153v

Beleefd aanbevelend
DE BEHEERDER.

1 MAART OPENING van onze kleine doch schitterende **DANCING ROOM.**

DECA-PARK.

HEDEN EN MORGEN VOOR HET LAATST:

LINA BASQUETTE
in
„DE OPLICHTSTER."

WIE WEET EEN BETER TITEL?

Wij hebben vier prijzen uitgeloofd en wel vrijkaart voor twee personen, voor respectievelijk een maand, twee weken, een week en een voorstelling, voor dengene, die de beste titel voor deze film geeft.

Inzendingen t/m 5 Maart a/h adres van het Deca-Park.

BERSHADSKY ORKEST.

Entrée f 2.— of 3 Coupons. Aanvang 7 u. en 9.45

VANAF ZONDAG:

De zeer bijzondere PARAMOUNT-PRODUCTIE

„DE „KANARIE"-MOORDZAAK"

In deze film krijgt men te zien den rechercheur, die even goed een ander beroep zou hebben kunnen vervullen en men krijgt te zien: den geboren speurder, den man, die niets anders kan, dan speuren, maar dan ook zoo in de perfectie, dat hij tot conclusies komt, waar een niet geboren speurder nimmer op zou komen.

Zeven verdachten, allen hadden belang bij het verdwijnen van de „Kanarie", slechts een schuldige, juist de meest geraffineerde.

HET TOPPUNT VAN SPEUR-TALENT.

VAN 5 tot 7 **REYNADO GARCIA AND HIS STOMPERS OP HET TERRAS.**

5255

TEL.: 1911

GEBRS. HILVERDINK
AUTO-VERHUURDERIJ.

19v

HOTEL DER NEDERLANDEN

Dinsdag 4 Maart
van 7 — 9 n.m.

Concert met versterkt Orkest

daarna

DANSMUZIEK

van de JAZZ-BAND van het s.s. „BELGENLAND"

DINER à PRIX VIXE

Restaurant à la Carte

den geheelen avond.

5251

CAPITOL THEATER

Aanvang 7 u. en 9.45
Entrée f 2.40 en f 1.80

5260

HIJ BEMINDE HAAR, DOCH WERD DOOR HAAR VERRADEN....
Zie het schitterende spel van Conrad Nagel en

GRETA GARBO
in
DE SPIONNE

Een Metro-Goldwyn-Mayer Productie, die U niet licht vergeten zult.

Vooraf: MOZAIK uit TOSCA door Hoedemakers' Capitol Orkest.

Op Komst: MUSETTE. Een Brilliante Film van Uitgaand Parijs.

Menu:		
A.	Gekookte Kakap, Sauce Hollandaise	f 2.00
B.	Omelette à la Chasseur	f 1.50

GLOBE-BIOSCOPE, (Passar Baroe.)

Heden- en volgende avonden: **Aanvang 7 en 9 uur 45.**

Een William Fox uiterst spannende en geheimzinnige Film:

„WIE IS DE SCHULDIGE"
(Trents Last Case.)

In de hoofdrollen: **RAYMOND GRIFFITH, MARCELINE DAY en LAWRENCE GREY.**

Een boeiend detective-drama, dat den toeschouwer voortdurend in spanning zal houden, van het begin tot EIND.

Muzikale Illustratie door ons ARTINI ORKEST.

Als EXTRA: SLAVONIE RHAPSODE C. FRIEDEMANN.

5252

SPOEDIG:

Metro-Goldwyn-Mayer MEESTERWERK:

„DE TUIN VAN ALLAH"

Met:
Ivan Petrovich en Allice Terry.

FIRMA NAM BIE

Pasar Baroe 75. Telef. 2057
WELTEVREDEN.

Buitengewoon mooie sorteering vierkante, rechthoekige en ovale

Metalen Portret-lijsten

met zeer aardige rand-versieringen.

Houten Portret-lijsten
op elk gewenscht formaat.

Tevens **Encadreer-inrichting** voor alle soorten platen en foto's.

123v

KRAMAT THEATER

Onder dezelfde goede leiding als CAPITOL

offreert heden en volgende avonden:
EEN BUITENGEWOON KOMISCH DUBBELPROGRAMMA:

1. Charley Chaplin in SHOULDER ARMS
2. HAROLD LLOYD in WHY WORRY

Wilt U eens hartelijk lachen?
Bezoek het Kramat Theater en zie deze beide oer-grappige films.
Aanvang 7 en 9.45 uur.

5261

UNIVERSAL-THEATRE, Krekot.

HEDEN-AVOND een Paramount Roadshow Caliber Productie:

„HET ESCADRILLE DER GEDOEMDEN"

met in de hoofdrol:

GARY COOPER en FAY WRAY

Met een gebroken hart, met heldenmoed en een lach om de lippen gingen zij den **DOOD** tegemoet. **Een drama speelt zich thans af, dat gij in lang niet vergeten zult.**

ENTREE-PRIJZEN: BALCON F 1.80, LOGE F 1.50, 1 KLAS F 1.20

Niet Toegankelijk voor Kinderen.

5254

NEW MONICO

DANCING —
CABARET —
RESTAURANT

MORGENAVOND OPENEN wij het **TERRAS** en hebben speciaal geëngageerd het attractie-orkest

„De Flierefluiters".

In het Cabaret:
MARIANO —
SALNIKOFF —
RODI ROETERS.

„DE ONTVANGSALON VAN BATAVIA"

Hedenavond serveeren wij behalve à la Carte deze

PLATS DU SOIR:

Monico Sandwiches	Fl.	0.75
Langue de Veau aux Champignons	„	2.—
Ragout Matelot au Gratin	„	1.75
Bandeng en Gélée	„	0.75

Zijn Morgen Uwe Huisjongens Vrij?
Waarom dan niet Lunchen in **NEW MONICO?**
Menu à Fl. 2.—.

„ERWTENSOEP"

Omelette au Salpicon
Tournedos Maitre d'Hotel Légumes
Pouding Crême Brulé
Fruits Café.

5271

CENTRALE BIOSCOOP — MEESTER CORNELIS

VRIJDAG, ZATERDAG, ZONDAG
28 Februari — 2 Maart

De Groote Paramount-Productie

„THE WEDDING MARCH" (De Bruiloftsmarsch)

met **ERICH VON STROHEIM** en **FRAY WRAY**

Weenen in 1914!!!

Gedeeltelijk in natuurlijke kleuren opgenomen. Grootsche Militaire en kerkelijke plechtigheden, meeslepende liefdesscènes, luxueuze bachanalen, tragische verwikkelingen.

Attentie s v p.! In verband met de groote lengte der film aanvang der voorstellingen precies om 7 en 9.45 uur, zonder extra film vooraf. Komt dus vroegtijdig!

ZATERDAG- en ZONDAGMIDDAG 1 en 2 Maart. Aanvang 5 uur.

GROOTE KINDERVOORSTELLINGEN

„TOPSY en EVA"

Een parodie op „De Negerhut van Oom Tom" De United Artists Schlager.

5253

ABONNEMENTSPRIJS:
ƒ 7.50, fr.p.p. ƒ 9.—, buiten Ned.-Indië ƒ 12.50 p. kw.
ADVERTENTIE-TARIEF:
1—25 woorden ƒ 3.75, elke 5 woorden meer ƒ 0.75.
Regeltarief ƒ 0.50 per regel

BATAVIAASCH NIEUWSBLAD.

Hoofdredacteur: J. H. RITMAN — TWEEDE BLAD — Directeur: G. MOLENAAR

UITGEEFSTER:
N.I. Drukkers- en Uitgevers Mij.
BUREAUX:
Sluisbrugstraat 23, Weltevreden
TELEFOON:
Welt. 2886, 2887 en 2888
(Wisselbord).
Na 5 uur 's midd. Welt. 429

HANDEL EN NIJVERHEID.

Amsterdamsche Beurs.

Slotkoersen (*Eigen Dienst*)

	27 Febr.
H.V.A.	568
Kol. Bank	218
N.I. Handelsbank	155
Certif. N. H. Mij.	173
„ N. I. Escompto Mij.	88
Kon. Olie	382
6% Indië 1922	102 1/8
Ned. Scheepv. Unie	173
Lindeteves	145
K. P. M.	222
Deli Spoorweg Mij.	199
Java China Japan Lijn	97

Slotkoersen (*Aneta*).

	26 Febr.	27 Febr.
Javasche Bank	—	311
Amsterdamsche Bank	—	192
Twentsche Bank	—	—
Incasso Bank	124	—
N.I. Escompto Mij. cert.	87	87
Certif. N.H.M.	17[illegible]	172
Handelsbank	155	155
Koloniale Bank	218	217
Scheepvaart Unie	169	173
Kon. Paketv. Mij.	219	221
Java China Japan Lijn	97	97
Holl. Amerika Lijn	—	33
Kon. Stoomboot Mij.	—	—
N.I. Spoorweg Mij.	204	199
Delispoor	202	—
Sem. Cher. Stoomtr. Mij.	144	145
Sem. Joana Stoomtr. Mij.	—	150
Gas Mij.	—	—
Gas Mij. Nat. Bezit	—	233
Aniem	—	—
Aniem Nat. Bezit	—	—
Internatio	260	257
Lindeteves	144	144
Maintz en Co.	142	—
Philips	457	461
Margarine Unie	430	—
v. Berckels Patent	—	159
A. K. U.	—	—
Hollandsche kunstzijde	85	—
Koninklijke Olie	382	382
Tarakan	—	380
Alg. Exploratie Mij.	176	—
Handelsverg. „Amsterd."	572	567
Cultuur Mij. „Vorstenl."	152	153
Suiker Cultuur	—	225
Suiker Unie	251	—
Poerworedjo	65	65
Java Cultuur Mij.	—	404
Amsterdam Rubber	176	174
Soerowinangoen	—	190
Basilam	90	—
Sumatra Rubber	—	143
Bandar Rubber	—	—
Deli Batavia Rubber	116	—
Kedeng Lemboe	—	221
Malabar	—	368
Gedeh	—	—
Deli Maatschappij	—	362
Senembah	—	—
Deli Bat. Tabak Mij.	394	—
Cultuur Mij. de Oostkust	—	100
Simau	—	604
Redjang	117	117
Billiton B	—	—
Singkep Tin A	186	—
Boeton	—	173
N. I. Gas Mij.	222 1/2	235
Aniem	—	330
Aniem Nat. bezit	317 1/2	327 1/2
Solo Electr. Mij.	350	—
Gebeo	—	220
Banjoemas Electr. Mij.	—	138
Sum. Electr. Mij.	—	115
Bali en Lombok Elec. Mij.	110	115
Rembang Electr. Mij. n.e.	—	110
5% Oblig. Ind. Leen. '15	100 1/4	—
„ „ „ à 500	—	100 3/4
5% „ „ '16	100 1/4	—
5% „ „ 17	100 1/4	—
6% „ Doll. L. '22 B/C	101 3/4	—
5% „ Ind. L. '23 A	100 1/4	—
4 1/2% „ Ind. L. '26 A/B	96 3/4	97
4 1/2% „ id. '29	96 3/4	97
„ „ „ à 500	—	97 1/4
6% „ Gem. Batavia	100	—
6% Pdbr. Java Hyp. Bank	102 1/2	103 1/2
Stroohoedenveem	118	123
Vergde Pr. Veren	—	130
Batavia Veem	75	85
Java Veem	160	179
Java Sum. Hand. Mij.	98	99
Velodrome	92 1/2	—
Bagelen	165	—
Basilam	80	90
Daj. Manggoeng	172	—
Goen. Hedjo	—	160
Malabar	360	380
Moeara Laboe gew.	—	102 1/2
Moeara Laboe pref.	90	110
Moelia	—	25
Papandajan pref.	70	—
Pasir Nangka	495	—
Perbawatie	195	—
Sitiardja	157	—
Sum. Rubber	135	147 1/2

*

Markt zeer stil met weinig verandering.

*

Markt voor scheepvaarten iets gunstiger. Unies boekten een paar punten herstel. Op K.P.M. werd beter dan gisteren geboden. Sporen daarentegen voelden weer ongeanimeerd aan. N.I.S. liep onder de 200. Met mijnwaarden wilde het nog niet. Simau ging niet beter dan 615, terwijl Holland-Siam weder op 40 werd afgegeven. Suikerfondsen trokken vrijwel geen belangstelling. Kol. Banken en Poerworedjo luier. Rubber lager. A'dam-Rubber stelde zich op 173 1/2. Olie-waarden prijshoudend. Tarakan werd opnieuw hooger gezocht.

Exploitatie zonder belangen. Leeningen onveranderd.

Bataviasche Beurs.

(*Nadruk Verboden*).

Nabeurs op 27 Febr.

Escompto certif.	88	88 1/2
Redjang Lebong	115 1/4	115 1/2
Cities Service		33 doll.
A'dam Rubber		176 1/4

Afgedane Fondsen op 28 Febr.

	Openingsk. laagste	Openingsk. hoogste	Slotkoersen laagste	Slotkoersen hoogste
Javasche Bank	315	315	—	—
Certif. N. H. Mij.	172	172	—	—
Handelsbank	154	154	154 1/4	154 1/4
Kol. Bank	2 7	217	—	—
Amst. Bank	19 1/4	191 1/4	—	—
Escompto cert.	88	88	—	—
Internatio	259	259	259	259
Band. Kinine pref.	144 1/2	144 1/2	—	—
Unie	173	173	173	173
N.I. Spoor	199	199	199	199
Sem. Cher. Tr.	145 1/4	145 1/4	—	—
Poerworedjo	64	64	64	64
Simau	6 5	615	—	—
Holl.-Siam	40	40	—	—
Kon. Olie	383 1/4	383 1/4	383 1/2	383 1/2
Cities Service Coy.	33	33 1/2 doll.		
6% Oblig. Doll. L. '22 A	101 3/4	102	—	—
4 1/2% „ Gem. Soer.	94 1/2	94 1/2	—	—
6% „ Java Hotel	97 1/2	97 1/2	—	—
Sem. Stb. Pr. Veer	199	199 1/2	200	200
Amst. Rubber	173	173 3/4	—	—
Aniem nat. bezit	—	—	322 1/2	322 1/2
6% Oblig. Hot. des Indes	—	—	100 3/4	100 3/4
4 1/2% „ Ind. L. '29	—	—	97	97

Fondsen waarvan geen afdoeningskoersen op 28 Febr. '30.

	Vraag	aanbod
Escompto aand.	87	88 1/2
H.V.A.	565	570
Cult. Mij. Vorstenl.	151	154
Lindeteves	141	145
Japanlijn	95	100
K. P. M.	216	220
Deli Spoor	195	—
Serajoedal Tram	—	148
N.I. Tram	3	—
Redjang Lebong	114	117 1/2
Expl. Mij. Ned. Indë	200	235
Aimem	810	845
Aimem N.E.	300	325
Tarakan	370	—

Wisselkoersen.

	Factorij.	Escompto Mij.	Handelsbank.
T. T. A'dam	100 1/4	100 1/4	100 1/4
Zicht A'dam	100	100	100
2 m/d A'dam	99 3/4	—	—
3 m/d A'dam	99 5/8	—	—
4 m/d A'dam	99 1/8	—	—
6 m/d A'dam	98 5/8	—	—
T. T. Londen	12.15	12.15	12.15
Zicht Londen	12.12 1/2	12.12 1/2	12.12 1/2
30 d/z Londen	12.08 3/4	—	—
3 m/z Londen	12.—	—	—
T. T. Australië	11.90	11.90	11.87 1/2
Zicht Australië	11.87 1/2	11.87 1/2	11.85
T. T. Amerika	2.50	2.50	2.50
Zicht Amerika	2.49 1/2	2.49 1/2	2.49 1/2
T. T. Frankrijk	10 1/8	10 1/8	10 1/8
Zicht Frankrijk	10	10	10
Zicht België (Belga)	35	35	35
T. T. Duitschl.	59 7/8	59 7/8	59 7/8
Zicht Duitschl.	59 3/4	59 3/4	59 3/4
Zicht Zwitserl.	48 1/2	48 3/8	48 1/2
Zicht Italië	13 3/8	13 3/8	13 3/8
Zicht Stockholm	67 1/4	67	67 1/4
Zicht Oslo	67	67	—
Zicht Kopenh.	67 1/8	67	67
T. T. Calcutta	90 3/4	—	—
T. T. Bombay	90 3/4	—	—
T. T. Madras	90 3/4	—	—
T. T. Colombo	90 7/8	—	—
T. T. Rangoon	90 7/8	—	—
T. T. Japan	1.23 1/2	1.23 1/2	1.23 1/4
Zicht Japan	1.23 1/4	1.23 1/4	1.23
Zicht Manilla	1.25	1.24 1/2	1.24 3/4
T. T. Hongkong	9[illegible] 1/2	95	95 1/4
T. T. Shanghai	1.99	1.20	1.18 1/2
T. T. Amoy	89 1/2	—	86
T. T. Singapore	1.40 5/8	1.40 5/8	1.40 5/8
T. T. Br.-Indië	—	90 3/4	90 5/8

Batavia, 28 Febr. '30.

Amsterdamsche Wisselkoersen.

(*Aneta*).

	26 Febr.	27 Febr.
Prolongatierente	2 3/4	3
A'dam-Java	99 7/16	99 7/16
A'dam-Londen	12.12 5/16	12.12 9/16
A'dam-New-York	2.49 13/32	2.49 15/32
A'dam-Parijs	9.75 5/8	9.75 5/8

Officiëele Producten-Noteeringen.

Opgave van de producten-noteeringen der Handelsvereeniging Batavia en de Ned. Ind. Ver. v/d Rubberhandel, loopende van 27 Febr. '30 12.30 u. n. m. tot 28 Febr. '30 12.30 u. n. m.

	gedaan gisteren	heden	laatste vraag	laatste aanb.
Rubber (per 1/2 K.G.) Java-Std.-Sheets Febr.	—	—	41 1/4	41 3/4
Java-Std.-Crepe Febr.	—	—	41 3/4	42 1/4
Palembang Robusta koffie (per 100 K.G.) E.K. Bat. ready				
Febr.	—	—	45 3/8	46 1/8
Febr./Maart	—	—	45 3/8	46 1/8
April/Mei	—	—	43 3/4	—
F.O.B. Palembang, Febr./Maart	—	—	—	44 1/2
Zwarte Lampong Peper. (per 100 K.G.) E.K. Bat. ready Maart/April	—	—	116 5/8	121 1/2
Witte Muntok Peper. (per 100 K.G.) E. K. Bat. ready				
Febr./Maart	—	—	152 1/4	155 1/2
Maart/April	—	—	152 1/4	155 1/2
Apr./Mei/Juni	—	—	150 5/8	—

Productenmarkt Batavia.

Rubber smoked sheets en crepe f 0,41 1/4 vraag, f 0,41 3/4 aanb.

Palembang Robusta April f 27 1/2—f 27 3/4.

Citronella-olie ready A f 2,60 aanbod.

Peper-Lampongs Mrt/Mei f 73 vraag, f 74,— aanbod.

Peper-Muntok Mrt/Mei f 93 vraag, f 97 a anbod.

Productenmarkt Soerabaja.

SOERABAJA, 28 Febr. (*Aneta*). Suiker superieur ready f 10 3/8 vraag, f 10 1/2 aanb. Febr. idem Maart idem, April f 10 1/2 vraag, f 10 5/8 aanb.

Hoofdsuiker ready f 10 1/2 vraag, f 10 5/8 aanbod. Markt zeer flauw.

Rubber sheets f 41,— k. Markt zeer kalm. Koffie. Onveranderd.

Rubber-Noteeringen.

(*Reuter's Handelsdienst via Aneta*).

Singapore.

	26 Febr. 10 u. v.m.	27 Febr. 10 u. v.m.
Sheets spot	27	26 1/4
Crêpe spot	27	26 1/4
Sheets Mrt.	27 1/4	26 1/2
„ Apr./Juni	28 3/4	28
„ Juli/Sept.	29 3/4	29 1/4
Medium blankets Febr./Mrt.	23 1/2	23 1/4
Remilled native rolled bark Febr./Mrt.	15 3/4	15 1/2

Heden opende de markt kalm.

Londen.

		26 Febr. open. not.	26 Febr. slot not.	27 Febr. open. not.	27 Febr. slot not.
Sheet spot	koop.	8 1/16	8 1/8	8 1/16	7 7/8
	verk.	—	8 1/16	—	8
„ Mrt.	koop.	—	8 1/8	—	7 7/8
	verk.	—	8 5/16	—	8
„ Apr./Juni	koop.	—	8 3/8	—	8 1/8
	verk.	—	8 15/16	—	8 5/16
Crêpe spot	koop.	—	8	—	7 13/16
	verk.	—	—	—	7 15/16

De markt opende en sloot prijshoudend.

New-York.

		26 Febr. 4 u. n.m.	27 Febr. 4 u. n.m.
Crêpe spot	koop.	16 1/4	16 1/8
Sheet spot	koop.	15 3/4	15 1/2
	verk.	16	15 3/4
„ Mrt.	koop.	15 7/8	15 1/2
„ Apr./Juni	koop.	16 1/4	16 1/8
	verk.	16 1/2	16 3/8

Markt kalm en willig.

Slotnoteeringen.

		26 Febr.	27 Febr.
Sheet spot	koop.	15 3/4	15 5/8
	verk.	16	15 7/8
Apr./Juni	koop.	16 3/8	16 1/8
	verk.	16 5/8	16 3/8

Markt sloot prijshoudend.

Peper-Noteeringen.

Londen.

	26 Febr.	27 Febr.
Zwarte Singapore cif. Londen Jan./Mrt.	12 3/4 nom.	12 3/4 nom.
Witte Muntok cif. Londen Mrt./Mei	17 ged.	16 7/8 ged. en nom.
Zwarte Lampong cif. Londen Mrt./Mei	13 1/8 ged.	13 1/4 ged. en verk.

Tin-Noteeringen.

Singapore.

	26 Febr.	27 Febr.
Verkocht	150 tons	250 tons
Prijs (per picol)	88 1/8 doll.	86 5/8 doll.

Londen.

27 Febr.

Slottransacties in den namiddag:

Ready per ton (standard)	170 3/8 pd.st.
3 mds. levering	172 3/4 pd.st.

New-York.

26 Febr.	27 Febr.
38 1/4 doll.	38 doll.

Markt prijshoudend.

Copra.

Londen.

27 Febr.

Febr./Mrt. 21 pd.st. 10 sh. ged. en verk.

Dividenden.

's-GRAVENHAGE, 27 Febr. (*Spec. Bat. Nieuwsblad*). Unie van IJspabrieken (kwartaal-dividend) 2 pct.

Naamlooze Vennootschappen.

Bij G.B. is bewilliging verleend op de gewijzigde statuten van de te Makassar gevestigde N.V. „Agentuur- en Commissiehandel Selebes" thans genaamd „Agentuur- en Commissiehandel Celebes",

— is bewilliging verleend op de wijziging van art. 4 der gewijzigde statuten van de te Semarang gevestigde N.V „Cultuur Maatschappij Nieuw Gebangan".

— is de termijn, binnen welken de in de te Batavia gevestigde N.V. „Cultuur Maatschappij Angkola" nog niet genomen aandeelen moeten zijn geplaatst, verlengd tot en met ultimo 1939.

— is bewilliging verleend op de verlenging van den duur en de wijziging van art. 3 der statuten van de te Batavia gevestigde N.V. „Nederlandsch Indische Levensverzekering en Lijfrente Maatschappij".

Jaarvergadering Handelsvereeniging.

In de gisteravond gehouden jaarvergadering van de Handelsvereeniging Batavia is de wijziging van het reglement van den effectenhandel goedgekeurd, welke verruiming van beleggingsmogelijkheden beoogt door het gemakkelijker maken van de verhandeling van niet Indische-fondsen.

Faillissementen.

Uitgesproken.

Bij vonnis van den Raad van Justitie te Batavia van 28 Februari 1930, het faillissement van:

de te Buitenzorg gevestigde vennootschap van koophandel o/d firma Tian Hien Kongsie;

E. J. Vermeer, ambtenaar bij den dienst der Staatsspoorwegen, wonende te Bandoeng, Gang van der Kolk;

De handelsvennootschap o/d firma „Furniture Store The Co-Operation", gevestigd te Bandoeng, Bragaweg 55 D, en hare beheerende vennootschap Lie Tjioe, koopman, wonende te Bandoeng;

Amak Salim, vroeger genaamd Kiagoes Salim bin Kiagoes Amak, handelaar, wonende te Batoeradja (residentie Palembang;

Tjan Soen Beng, van beroep chauffeur, wonende te Goenoengsaristraat no. 43, Cheribon;

Opgeheven.

Bij vonnis van den raad van Justitie van 28 Februari 1930, het faillissement van:

J. H. Mizerus, van beroep bouwkundig aannemer, wonende Oude Tamarindelaan 66 Paviljoen te Weltevreden, i.s.v.f.v.b.v. ddo. 25 October 1929;

Then Boe Poen, koopman, wonende te Passar Baroe Pontianak, aldaar handelende o/h. merk Nam Tong, i.s.v.f.v.b.v. ddo. 15 Nobember 1929;

Sech Abdulllah bin Oemar (t.r. Amir) bin Seger, laatstelijk woonachtig te Batavia, doch thans voortvluchtig, i.s.v.f.v.b.v. ddo. 10 Januari 1930;

Tio Nie Ko merk Tio Tjang, wonende te Weltevreden Senen, Tjap Go Keng No. 58, i.s.v.f.v.v. ddo. 24 Januari 1930.

Duitsche Tabakscultuur.

Oorspronkelijk lag het in de bedoeling van de Duitsche regeering om op de begrooting 5 millioen mark uit te trekken ten bate van de noodlijdende tabaksverbouwers. Bij de behandeling van de tabaksbelasting in den Rijksdag heeft men dit plan echter laten varen en een nieuw artikel opgenomen, dat aan sigarenfabrikanten een vergoeding toekent van 30 mark voor elke „Doppelzentner", d. i. 100 K.G. binnenlandsche tabak, die zij in hun sigaren verwerken. Een dergelijke fiscale premie genoten reeds de fabrikanten van pijptabak, doch de uitwerking daarvan kwam, aldus de *Tabakskoerier*, slechts een deel van den Duitsche tabaksoogst ten goede en men hoopt nu door de uitbreiding van de subsidie over de sigarenindustrie deze te bewegen tot grootere aankoopen omblad en binnengoed van Duitschen bodem.

Door een aldus te verwachten groote vraag naar deze soorten zullen de prijzen stijgen tot voordeel van de verbouwers en niet tot nadeel van de fabrikanten, want deze krijgen niet alleen 40 pfennig per pond van den fiscus terug, doch sparen ook een zelfde bedrag aan invoerrecht op buitenlandsche tabak. De Duitsche tabak heeft dus op geïmporteerde een voorsprong van 80 pfennig het pond en de vraag rijst of deze handicap gevolgen kan hebben voor onze Java-tabak.

Hoewel het evengenoemde blad niet vreest, dat de invloed ervan op de Java-prijzen heel groot zal blijken, zal men, naar het oordeel van de *Tabakskoerier*, toch verstandig doen de beteekenis van de Duitsche tabak voor de Duitsche sigarenindustrie niet te onderschatten. Vooral de Pfalzer bezit goede eigenschappen als omblad.

De groote fout echter, die de tabaksboeren in Hessen, Baden, Beieren, Wurtemberg en in Noord-Duitschland gemaakt hebben is, dat zij de laatste jaren hun heil gezocht hebben in de kwantiteit van hun oogsten inplaats van in de kwaliteit der tabak. De daardoor ontstane overproductie heeft hen van den wal in de sloot gebracht, de opbrengstprijzen daalden van jaar tot jaar en groote hoeveelheden bleven op de inschrijvingen onverkocht.

Dat de nieuwe premie doel zal treffen heeft men reeds kunnen vaststellen op de jongste verkoopingen, waar — in tegenstelling met een maand geleden — een zeer levendige stemming heerschte en waar voor sigarentabak zelfs de buitengewoon hooge prijs van 60 pfennig het halve kilo betaald werd. Men verwacht ook dat de omvangrijke oogst 1929, waarmee men tot dusverre geen weg wist, binnen enkele maanden verkocht zal zijn.

Octrooien op Uitvindingen.

Het Kantoor voor den Industrieelen Eigendom te Weltevreden maakt hierbij bekend, dat volgens mededeeling van den Octrooiraad te 's-Gravenhage op 15 Februari 1930 zijn openbaar gemaakt o.m. de hieronder volgende octrooi-aanvragen:

No. 562 Ind. kl. 30 h 3 (30 h 4). Werkwijze ter bereiding van een oraal toe te dienen geneesmiddel ter bestrijding van lepra en tuberculose; dr. Marie Theodore Koks te Weltevreden, Java, N.O.I.

No. 576 Ind. kl. 89 d 2 (12 c 2). Roteerende meng- en kristallisatietrommel.

N.V. Constructie Atelier der Vorstenlanden, te Djokjakarta, Java, Ned. Oost Indië.

No. 37.563 Ned. kl. 89 c.l. Diffusiewerkwijze. Ing. Karl Komers, te Praag, en Ing. Karl Cuker, te Tavikovice, Tsjecho-Slowakije.

No. 37817 Ned. kl. 79 b l. Inrichting voor den toevoer van vulmateriaal voor een machine ter vervaardiging van sigaren met behulp van bosjes afvaltabak, waarbij de vultabak wordt gevoerd in een gesloten kamer. International Cigar Machinery Company, te Brooklyn N.Y. Ver. St. v. Am.

No. 38.337 Ned. kl. 79 b 13. Inrichting voor het uitspreiden van gesneden tabak voor cigarettenmachines. Neuerburg'sche Verwaltungsgesellschaft m.b.H. te Keulen.

No. 38.338 Ned. kl. 79 b 13. Inrichting voor het gelijkmatig toevoeren van gesneden tabak aan de strengvormende organen van een cigarettenmachine, door middel van een goot, een perswals en een afneemwals. Neuerburg'sche Verwaltungsgesellschaft m.b.H. te Keulen.

No. 40.414 Ned. kl. 12 d 25. Werkwijze en inrichting voor het regenereeren van poedervormige absorptiemiddelen. N.V. Norit-Vereeniging Verkoop Centrale, te Amsterdam.

No. 41072 Ned. kl. 45 e 21. Toestel voor het ononderbroken verwijderen van palmvruchten en dergelijke voortbrengselen uit hun trossen of stelen, waarbij de trossen met vruchten rondgedraaid worden door middel van om haar lengteas draaiende trommels, die van de aanvoer- naar de afvoerzijde naar beneden hellend en evenwijdig aan elkaar zijn geplaatst. Rubber Cultuur Maatschappij „Amsterdam" te Amsterdam.

Lage Suikerprijzen.

De firma Monod en Co merkt in haar overzicht betreffende de heden ontvangen New-Yorksche noteering over Maart op, dat deze de laagst bekende is, namelijk iets onder de noteering van Juni 1902 welke 1565 bedroeg tegen thans 1.55.

Belangstelling voor Suriname.

Na de massa faciliteiten door de Nederlandsche regeering door tusschenkomst van den ondernemersraad, den landbouw toegedacht, was de hoop gerechtvaardigd, dat Indische Cultuur Maatschappijen zich voor Suriname zouden interesseeren. Er kwamen ook wel enkele Indische menschen neuzen. Ook een Duitsch landbouwsyndicaat had reuze plannen, dat zich tot nu bepaald heeft in het opkoopen van een half verlaten plantage, waar thans poko-poko wordt gewerkt, schrijft een medewerker aan *De Planter*.

De heer Kastelijn kwam ook verleden jaar even weder kijken met op program een flinke Cassave cultuur. In no. 425 van *De Planter* schreef ik: „Begin October zal de heer K(asteleyn) hier aan komen. Laten we in het belang van Suriname hopen dat het een veni, vidi, vici wordt, en niet een veni, vidi pigi".

Helaas, is vici, pigi geworden. De heer K. is weder vertrokken en de zaak opgegeven. Van al deze verwachtingen hebben wij gekregen . . . twee planters uit Deli t.w.: De heer Meinesz, die thans aan het hoofd staat van de onderneming „Slootwijk" — een onderneming (Koffie) door eenige Indische heeren van het Koloniaal Gouvernement overgenomen en de heer van Zwol, thans directeur van de onderneming „Mon Tressor".

Het is te hopen, dat met deze heeren ook Delisch Cultuurgeluk in Suriname is medegekomen.

Electriciteits-vergunningen.

Bij gouv. besluit is aangeteekend, dat op 7 Febr. 1930, dus tijdig, is aanvaard de aan de te Amsterdam gevestigde N.V. „Algemeene Nederlandsch-Indische Electriciteit Maatschappij" verleende vergunning tot den aanleg en het gebruik van leidingen voor het overbrengen en verdeelen van electrischen arbeid in:

a. het regentschap Pati, gelegen in de residentie Rembang van de prov. Midden-Java.

b. het regentschap Grobogan, gelegen in de residentie Blora van de prov. Midden-Java.

De Nederlandsche Handel met het Buitenland.

Blijkens de statistiek van den in-, uit- en doorvoer over December 1929, uitgegeven door het Centraal Bureau voor de Statistiek, was de waarde van den Nederlandschen invoer uit het buitenland in 1929: f 2,752,297,888, die van den uitvoer f 1,989,490,266 en die van het invoersaldo f 762,807,622.

De waarde van den invoer in 1929 was ruim 68 millioen gulden hooger dan in 1928, die van den uitvoer in 1929 slechts ruim 3 millioen hooger, zoodat het invoersaldo, dat in 1928 pl.m. 698 millioen gulden had bedragen, met ongeveer 65 millioen gulden is gestegen.

Over het algemeen was onze handel met het buitenland in 1929 iets ongunstiger dan in 1928; terwijl in de jaren 1927 en 1928 respectievelijk 74,5 en 74 pct. van de waarde van onze invoer door die van onzen export werd gedekt, daalde dit percentage in 1929 tot 72,3 pct.

Het gewicht van onzen invoer klom van 29,9 millioen ton in 1928 tot 31 millioen ton in 1929, hetgeen voor meer dan 3/4 werd veroorzaakt door hooger gewicht der ingevoerde steenkolen, dat in 1928 8,8 en in 1929 9,6 millioen ton bedroeg; het gewicht van onzen uitvoer steeg van 15,7 in 1928 tot 16,3 millioen ton in 1929, niettegenstaande het gewicht der uitgevoerde steenkolen en bunkerkolen voor buitenlandsche schepen afnam van 6,1 millioen ton in 1928 tot 5,6 millioen ton in 1929. Daarentegen nam onze uitvoer van cokes toe van 1,1 millioen ton in 1928 tot 1,9 millioen ton in 1929, of een toeneming van 800.000 ton.

Van een zestal landen wordt in de genoemde Decemberstatistiek de waarde opgegeven van de Nederlandsche handelsbeweging met die landen, welke wij hier laten volgen (in millioenen gulden):

	Invoer in Nederland uit: 1928	Invoer in Nederland uit: 1929	Uitvoer uit Nederland naar: 1928	Uitvoer uit Nederland naar: 1929
Duitschland	730,3	842,1	467,7	455,6
België	299,9	283,0	172,1	204,3
Gr. Britannië	252,5	257,6	432,0	408,1
Frankrijk	120,8	113,1	122,5	117,2
V.S.v. Amerika	265,7	272,2	69,0	70,8
Ned. O.-Indië	140,0	138,0	175,4	172,3

Bij de cijfers omtrent de handelsbeweging Nederland—Nederlandsch-Indië teekent het centraal bureau nog aan:

Onze in- en uitvoer uit en naar Ned. Oost-Indië, was in 1929 ongeveer gelijk als in 1928, slechts een betrekkelijk kleine vermindering is er te constateeren; voor grooter waarde werd in 1929 o.a. ingevoerd: ongepelde rijst (1928: 13,5 en 1929: 17,4 millioen gulden), ruwe Javasuiker (1928 pl.m. nihil en 1929 3,9 millioen gulden). Mais werd voor kleiner waarde ingevoerd (1928: 10,1 en 1929: 8,3 millioen gulden) evenzoo koffie, thee en copra. Onze uitvoerwaarde naar Ned. Oost-Indië in 1929 nam toe van werktuigen en toestellen, wapenen enz., daarentegen was er in 1929 een daling bij onzen uitvoer naar Ned. Oost-Indië te constateeren bij manufacturen, rij- en voertuigen, vaartuigen, ijzer en staal en werken daarvan, enz.

OFF. BERICHTEN.

CIVIEL DEPARTEMENT.

Onderw. en Eeredienst.

Aangewezen: als lid tevens voorz. van de commissie voor het in de maanden Maart, April, Mei en zoo noodig Juni '30 te Batavia af te nemen examen ter verkrijging van de akte van bekwaamheid als onderwijzer(es), K. van Dijk, tijd. tw. inspecteur van het Westersch lager onderw. in algemeenen dienst;

als plaatsvervangend lid tevens plaatsvervangend voorzitter van de in artikel I van dit besluit bedoelde commissie, Ch. T.W. Slijper, tijdelijk ambtenaar ter beschikking van den wd. directeur van onderwijs en eeredienst, belast met werkz. heden in het belang van de inspectie van het Westersch lager onderwijs in alg. dienst en van de Mulo inspectie;

als lid van de in arikel I van dit besluit bedoelde commissie, voor de Nederlandsche taal, T. Broekhuizen, leeraar bij de Christelijke Kweekschool voor onderwijzers(essen) van de vereeniging voor Christelijke scholen aldaar;

voor de letterkunde en het lezen, mej. E.A. Pinke, leerares bij de Kweeksch. van de Carpentier Alting, stichting aldaar;

mej. M.M.D. van Schuylenburch, leerares bij de Kweekschool der Zusters Urselinen aldaar.

Eervol ontheven: op verzoek, met ing. van 23 Maart '30 van hare tijd. werk. stelling als onderwijzeres der IIde klasse b/h openb. W.L.O. mevr. J.A. van Enter, geb. van Reijen, geplaatst b/d openb. Eur. lag. sch. te Langsa (Atjeh en onderh.;)

overeenkomstig haar wensch, met ing. van 28 Februari '30 v/h geven van onderw. gedurende 2/3 schoolt. a/d Eur. sch. te Bondowoso, mevr. L.J.M. Palar geb. van Dijk.

Radio-Nieuws.

Belangrijke Proeven met Phohi.

(*Van onzen technischen medewerker*).

Het zal velen onzer lezers opgevallen zijn, dat de zendtijden van den Phohi er de volgende week eenigszins anders uitzien dan gewoonlijk. Er zullen namelijk z.g. vier-en-twintig-uurs-proeven genomen worden, en wel in twee deelen verdeeld. Het eerste gedeelte van het etmaal is aan de beurt op Dinsdag 4 Maart, wanneer de uitzending begint om 12 uur GMT en zonder stoppen wordt voortgezet tot 24 uur GMT. De overeenkomstige tijden voor Java zijn 7.20 n.m. tot den volgenden morgen 7.20. Het volgende gedeelte van den proef wordt genomen Donderdag 6 Maart a.s. van 0 — 12 uur GMT, of wel op dien dag van 7,20 des morgens tot 7,20 des avonds in Javatijd uitgedrukt.

Velen zullen zich afvragen, waartoe een uitzending op deze onmogelijke uren van den dag gehouden wordt. En het is ons aangenaam om in aansluiting aan ons artikel in ons blad van Zaterdag 22 Februari „De heavysidelaag" hierover een korte uiteenzetting te geven. Zooals het onzen lezers reeds bekend zal zijn, verplaatst de terugkaatsende laag in de hooge atmosfeer zich in verband met de stand van de zon.

En langzaam wordt dan ook de geluidsterkte van het zendstation na ongeveer 11 uur 's avonds geringer, om eindelijk, b.v. om half een 's nachts geheel verdwenen te zijn. In radiokringen noemt men dit „het station is onder den horizon verdwenen." Omgekeerd zal er in het etmaal een uur te vinden zijn, waarop de draaggolf weer komt opzetten, om na eenigen tijd weer volkomen krachtig te zijn. Het station is dan weer boven den horizon verschenen.

Nu dienen de bovenstaande proeven alleen daarvoor, om nauwkeurig na te gaan, hoe de golflengte van 16,88 Meter zich in het begin van Maart in Indië gedraagt, wanneer alle geluid practisch verdwenen is, en wanneer het weer verschijnt. Uit de hierdoor ontvangen gegevens, kan de leiding van den zender nauwkeurig bepalen, welke uren het best voor den omroep geschikt zijn, en op welke uren eventueele extra uitzendingen kunnen worden doorgegeven met de zekerheid dat zij Indië ook zullen bereiken.

De eenige methode om het bovenstaande te kunnen constateeren zijn natuurlijk de binnenkomende rapporten. Wij willen onze lezers opwekken over de genoemde proefzendingen uitgebreide rapporten in te zenden, met vermelding van alles wat waargenomen wordt: fading, selectief-fading, vervorming, verzwakking of versterking van het geluid. En alles nauwkeurig met vermelding van tijd in Greenwich-tijd, dat is onze Javatijd met aftrek van 7 uur en 20 minuten. Het is zeer belangrijk zooveel mogelijk rapporten te maken, men bewijst er den Phohi en eventueel Uzelf een grooten dienst mee.

Onze Luisterpost.

Phohi.

„Het was een volmaakte overkomst" schreef Jeanne Bergsma-van Gorkom over de uitzending van Woensdagavond jl.

Inderdaad, ook wij hebben genoten, niet alleen van de mooie nummers van het symphonie orkerst, maar bovenal van den uitnemenden zang van mej. Elize de Haas. Deze begaafde kunstenaresse zong na een „Aria van Mozart" en Frühlingsstimmen, ook „An der schönen blauen Donau", met zooveel *schwung*, dat wij onwillekeurig instemden met het applaus, hetwelk mej. de Haas in Holland ten deel viel toen het lied geëindigd was.

Nog volmaakter (zoo mogelijk!) was gisterenavond de ontvangst van dit station. Hadden we Woensdag ietwat last van fading, gisteren kwamen muziek, zang van den tenor Aart Gremmé, en spraak tot het laatste toe zeer duidelijk en helder door.

Jhr. van Heurn deed eenige belangrijke mededeelingen.

Gedurende Maart zullen de zenduren blijven van 8u20—10u20 N.M. Op de 4 achtereenvolgende Woensdagen van de nieuwe maand zullen een reeks van interessante proeven gehouden worden. Te beginnen met 5 Maart a.s. en vervolgens 12, 19 en 26 Maart zullen de uitzendingen van het groot Symphonie orkest gehouden worden vanuit de groote zaal van het muziek lyceum te Amsterdam; deze zaal is bekend om de bijzonder goede accoustiek.

Zeesen

hoorden we Woensdagavond tusschen 10 en 11 uur n.m.; de muziek klonk vaag, spraak was echter duidelijk volgbaar.

Manilla

gaf de 2 laatste dagen mooie muziek. De spraak kwam wat zacht door, maar werd later op den avond buitengewoon goed te volgen.

Chabarowsk.

Ook bij dit station kwamen muziek en spraak goed door, hoewel we af en toe last hadden van luchtstoringen.

De Vereenigingen.

1 A. A. komt altijd mooi door. We beluisterden in de afgeloopen dagen o.a. eenige pauzes en de muziek van Hotel der Nederlanden.

Het kinderuurtje van *Bandoeng* op jl. Woensdag was door de vele luchtstoringen haast niet te volgen. Later op den avond kwam de muziek hard en helder door.

Ondervonden we tot nog toe van *Soerabaja* heel weinig last van luchtstoringen, gisteren en eergisteren was dit wel het geval.

Makasser, was uitmuntend, hinderlijke telegrafie deed veel van de mooie gramofoonplaten verloren gaan.

Luyks. Deze zender ontvangen we maar niet goed. De spraak is meestal onverstaandbaar, de muziek komt af en toe heel hard door om dan plosteling heelemaal te verdwijnen.

Amateurs.

1 A. X. gaf op keurige wijze heruitzendingen van de Phohi.

1 J. S. zal a.s. Zaterdag 1 Maart vanaf 6 uur n. m. een uitzending geven op ± 40 M. golflengte van de volledige Opera van „Carmen" bestaande uit 30 nummers van Columbia gramofoonplaten.

Ook *1 B. O.* komt Zaterdag in de lucht van 6 u. 30 — 8 u. 30 n. m. Deze amateur is ook hoorbaar op ± 15 M.

4 A.R. was Woensdagavond weer in kruisgesprek met 1 B. O. en riep 1 B. V. op.

Zendt *1 B. V.* van 5 u. 30 — 6 u. 30 n.m. nog geregeld uit? De laatste weken zochten wij omstreeks dien tijd tevergeefs de draaggolf op.

Programma's.

Phohi.

Vrijdag, 28 Febr. 1930.

van 13 –15 G.M.T. (20.20 –22,20 M.J.T.) Kamermuziek te geven door het Haydn kwartet.

Het programma wordt nog nader aangekondigd.

Zaterdag, 1 Maart 1930.

Twee uur zending.

Versterk orkest onder leiding van Loe Cohen.

1. Stars and Stripes, Marsch J.P. Soussa.
2. Verschmaehte Liebe, Walzer Paul Lincke.
3. Stumme von Portici, Ouverture D.F.C. Auber.
4. a. Parade der Dickbaeuche V. Aubert.
   b. Rusticanelle Sérénade D. Cortopassi.
5. Rose Marie, Operette Potpourri Rud. Friml.
6. Der Tausendkuenstler, Marsch H.L. Blankenburg.

H. Dumas, Humorist.
Dansmuziek onder leiding van Loe Cohen.
H. Dumas, Humorist.

Batavia (I.A.A., 75 M)

Vrijdag, 28 Febr.

6.45— 7.30 Kinderuurtje.
7.30— 8. Autopraate en Rapporten.
8 — 9 Muziek Hotel der Nederlanden.
9 —10 Piano soli door Mej. Tony Baptist.
Zang door den heer Oortman, Tenor, begeleid op den vleugel door mevr. R. Grelinger.

Bandoeng.

Vrijdag 28 Februari.

He versterkt Homann-orkest onder leiding van den heer G. Reverger aanvang 7½ uur, geeft het volgende concert, te broadcasten door de Radio-vereeniging; 1 The grand victory marche, Savasta, 2 Sleeping Water, Valtz, Joyce, 4. Entrácte Reverie de „Cendrillon", Fourdrain, 4. Der Fliegende Holländer, Fantaisie, Wagner, 5. Catari, Catari, Chanson Napolitaine, Cardillo, 6. Chanson folle, Intermezzo, Franceshi.

Soerabaja.

Vrijdag, 28 Febr.

Goldberg 6 – 8 Polydorprogramma.
S.R.V. 7 – 9 Parlefoonprogramma.
Phohi 8.20 – 10.20 Concert.

Zaterdag. 1 Maart.

Goldberg 12 — 1 30 Lunchuurtje.
R.T.B. Soer. 6 - 8 Odeonprogramma.
S.R.V. 8—10 Strijkje Simpang Club.

LEGER EN VLOOT.

Personalia.

De kapitein der artillerie, W. Leendertz, is met ingang van 8 Maart 1930, uit H.M. Militairen dienst ontslagen.

De 1e. luitenant der artillerie B.R Wilderink, werkzaamgesteld bij het departement van Gouvernementsbedrijven, is bij het leger teruggevoerd en geplaatst bij de bergartillerie te Malang.

Aan den kapitein der infanterie K.W.K. Leeksma, is wegens zesjarigen dienst, acht maanden verlof verleend naar Europa, met ingang van 1 Juni 1930.

De kapiteins der infanterie keerende van buitenlandsch verlof terug zijn resp. geplaatst: bij het l.h. 21e bat, te Soerakarta W.J. Houwing, bij het 20e bat. Weltevreden, G. Kloosterman, bij het r.h. 21e bat. te Djokja J.F.W. Goslings; bij het l.h. 21e bat. te Soerakarta, de 1e. luitenant W.A C. Galistin, en bij het 7e bat. te Magelang, de onderluitent der infanterie H.J. Lensink.

Mutaties der Infanterie.

Plaatsingen. De kapitein der infanterie R G.W. Farret Jentink, 25 Februari 1930 per ms. „P.C. Hooft" uit Nederland vertrokken, keerende van verlof terug, is geplaatst bij het subsistentenkader te Weltevreden en ter beschikking gesteld van het hoofd van den topografischen dienst.

Overplaatsingen. de IIde luitenant der infanterie A.P. Berlijn is overgeplaatst van het 15e bataljon infanterie te Bandoeng naar het 1e marechaussée bataljon te Serang.

Uit de Provincie.

(*Van onze correspondenten.*)

SOEKABOEMI.

Ze komen niet!

Op de laatst gehouden I. K. P. vergadering werd het plan geopperd om bij wijze van uitstapje de jongens van het Vincentiusgesticht van Buitenzorg naar Soekaboemi te laten komen voor het geven van een muziek- en een zanguitvoering in de kerk.

Werd eerst gemeld, dat de jongens a.s. Zondag zouden komen, naar wij uit betrouwbare bron mogen vernemen komen de jongens dezen Zondag niet.

Mogelijk dat met het oog op de Vasten ze pas nà Paschen kunnen komen.

Hoe lang blijft dat zoo?

Het is géén gezicht zooals het Victoria Hotel er uit ziet. Elke vreemdeling die dit hotel bezoeken wil, staat verbaasd dat het Hoofdgebouw ..... geen dak heeft!

Is daar niets aan te doen? Een sieraad voor onze stad is het bepaald niet!

BANDOENG.

Een bedenkelijk besluit.

Ook in verband met de toestanden in andere gemeenten zij hier de aandacht te vestigen op het voorstel van het college van burgemeester en wethouders te Bandoeng dat ter jongste raadsvergadering in behandeling kwam en na dat debat werd aangenomen nl. om de regeering in gevallen van uitgifte van domeingronden, over te dragen aan het college van B. en W. vd.

Wanneer de beslissing omtrent eigendomsaanvragen als vorengenoemd wordt overgelaten aan het college van B. en W. zonder medezeggingschap van den raad, wordt ruimte opengelaten voor de vrees, dat die beslissingen op te eenzijdige beschouwingen zouden kunnen zijn gebaseerd, waardoor de gedachte aan willekeur allicht kan worden opgewekt.

De medezeggingschap van den raad zou dan worden gemist, waar die noodig kan zijn. Men denke maar eens aan de voorkeursrechten, in verband met de rechten der gemeentenaren, van welke dan met meer reden zou gezegd kunnen worden, dat die dan nog meer in het gedrang zullen komen. De vrees zal nog meer worden gevoed, dat B. en W. in zulke gevallen meer als ambtenaren zullen optreden.

Het college argumenteert zijn voorstel met de bewering, dat in geval de bewuste bevoegdheid wordt gedelegeerd, zulks zou dienen tot een spoedige afdoening der verzoeken en dus in het belang der betrokken aanvragers.

Dit argument verliest van zijn waarde, indien men weet dat in elk geval blijft bestaan de noodzakelijkheid om die eigendomsaanvragen de bureau's B.B., Inl. B.B., SS., Waterstaat en van nog andere diensten te doen passeeren, zoodat eenige tijd meer of minder voor het advies van den raad er inderdaad minder toe afdoet.

Een ander bezwaar tegen het voorstel is dit, dat de raad in feite toch reeds zooveel overlaat aan B. en W. en maar al te dikwijls zoo weinig op de hoogte blijkt te zijn van den gang van zaken, zoodat met deze delegatie nog meer belangstelling dreigt verloren te zullen gaan,—om de belangen van aanvragers ditmaal maar buiten bespreking te laten, hoewel ook zij recht hebben op een juiste behartiging hunner belangen.

CHERIBON.

Aanrijding.

Te Karanggetas heeft een aanrijding plaats gehad tusschen auto E 12 en een deeleman. De schuld lag bij den deeleman-bestuurder, die plotseling vanuit een zijstraat den weg overstak. De deelemankoetsier bleek bovendien niet in het bezit te zijn van een rij-bewijs.

Loos alarm.

De Veldpolitie werd gealarmeerd. Om assistentie te verleenen, z.g. omdat een Inlander op het S.S.station bezig was amok te maken. Onmiddellijk begaf men zich op weg en ter bevoegder plaatse aangekomen bleek, dat een Inlander die op reis wilde gaan, een kaartje wilde koopen en hiervoor „dacht" te kunnen betalen met een 1000 Mark biljet.

Tableau!

SPORT EN SPEL.

BOKSEN.

Sharkey slaat Scott.

MIAMIS, 27 Febr. (*Aneta-Reuter*). In de match van 15 ronden om het wereldkampioenschap zwaargewicht heeft Sharkey Scott geslagen door een *technical knock out* in de derde ronde.

Voor wij den uitslag ontvingen kwam het volgende telegram binnen:

Speciale treinen kwamen den ganschen dag aan. Uitgebreide politiemaatregelen waren genomen. Er was ruimte gemaakt voor het parkeeren van 10.000 auto's. Scott zal er zich op moeten toeleggen de hevige aanvallen van Sharkey af te weren. Bij vroeger gevechten raakte de temperamentrijke zeeman uit zijn humeur, wat hem meermalen overkomt als de zaken niet naar zijn zin verloopen. Dan kan hij gemeen slaan met de Britsche harde linker, welke de basis is van zijn boksen.

Officieel is vatgesteld dat Scott 14,9 en Sharkey 14, 1 stones weegt.

VOETBAL TE BATAVIA.

De Competitie.

Zaterdag 1 Maart 1930.

Eerste klasse.

Sparta — Vios Roso.

Tweede klasse.

Oliveo II — B.V.V.
S.V.B.B. II — H.S.H.

Derde klasse B.

Hercules III — V.V.M. III

Vierde klasse A.

Vios IV — T.Y.H.
Mevo — D.O.O.

Vierde klasse B.

U.M.S. IV — S.V.B.B. IV

Zondag 2 Maart 1930.

Eerste klasse.

V.V.M. — B.V.C. Overbeek Bloem.
Oliveo — Hercules Geis.

Tweede klasse.

B.V.V. — Sparta II
Vios II — U.M.S. II

Derde klasse A.

B.V.C. III — S.V.B.B. III

Vierde klasse A.

Sparta IV — Oliveo IV

Vierde klasse B.

D.O.O. II — Mevo II

VOETBAL.

Nederland — Duitschland.

'S-GRAVENHAGE, 27 Febr. (*Spec. Bat. Nieuwsblad*). De e.v. voetbalwedstrijd van Nederland tegen Duitschland kan in het voorjaar 1931 verwacht worden.

ATHLETIEK.

Dr. Peltzer te Soerabaja.

Het bestuur van de Deutsche Verein te Soerabaja heeft besloten aan den bekenden athleet dr. Peltzer, die zooals men weet op zijn wereldreis ook Indië bezoekt, te verzoeken voor de vereeniging een lezing te houden, welke ook toegankelijk zal zijn voor de pers, voor leden van de N.I.A.U. en voor genoodigden.

Verder zal er op 4 Maart a.s. in den namiddag een demonstratie worden gehouden, waaraan de diverse bij de N.I.A.U. aangesloten vereenigingen elk met drie van hun beste athleten zullen deelnemen. Men zal dr. Peltzer vragen hierbij zijn medewerking te willen verleenen. Voorloopig heeft men de volgende nummers op het programma geplaatst: 100 meter hardloopen, 800 meter hardloopen, speerwerpen, hoogspringen met aanloop en verspringen met aanloop.

RECHTZAKEN.

Valschheid in geschrifte.

Op 1 Maart a.s. zal voor den Raad van Justitie te Batavia terechtstaan, mevrouw A. van D., geb. R., wonende te Weltevreden, ter zake:

1e. dat zij op Maandag, 15 April 1929 een door haar onderteekend accept ddo. 20 September 1927 ten bedrage van f 200,— betaalbaar aan Sech Abdullah bin Ali bin Said Alkatiri of diens order, heeft vervalscht, door het getal „200" en de woorden, doewa ratoes aangevende het bedrag van hare schuld met inkt door te streepen en daarachter respectievelijk bij te schrijven het getal „120" en de woorden „honderd en twintig gulden".

2e. dat zij opzettelijk gebruik gemaakt heeft van het vervalschte geschrift, door het aan Sech Abdullah bin Ali bin Said Alkatiri voornoemd ter hand te stellen teneinde als bewijs voor de daarin omschreven schuld te strekken.

Een messenwerpster.

Morgen zal voor den Raad van Justitie te Batavia terechtstaan Vrouwe To I Tjis, echtgenoote van Willem Harinck, wonende te Weltevreden ter zake:

dat zij te Weltevreden in hare woning, Gang Kebon Djeroek No. 15 in den morgen van 5 Januari 1929 omstreeks half twaalf haar nicht Sarie binti Bapa Taam opzettelijk zwaar lichamelijk letsel heeft toegebracht, althans haar heeft mishandeld, door opzettelijk een mes met kracht naar haar toe te werpen, met het gevolg, dat dit Sarie voornoemd in haar rug ter hoogte van het linkerschouderblad trof en zij hierdoor een tot in de borstholte doordringende levensgevaarlijke wond heeft bekomen, waardoor zij gedurende ongeveer drie maanden ziek en in de uitoefening harer beroepsbezigheden verhinderd is geweest.

Bedenkelijke Bankbreuk.

De Raad van Justitie alhier, heden uitspraak doende in de zaak van Yap Kim Seng, verdacht van bankbreuk sprak hem daarvan vrij.

Verduistering.

Tegen N., is heden door den officier van Justitie een jaar en zes maanden gevangenisstraf geëischt ter zake van verduistering.

SCHOOL EN KERK.

Het Leger des Heils.

'S-GRAVENHAGE, 27 Febr. (*Spec. Bat. Nieuwsblad*). De secretaris van het Nederlandsche Leger des Heils, kolonel Theodoor Westergaard, is benoemd tot commandant in Finland.

S.T.O.V.I.A.

Bevorderd tot Indisch arts de heer: Raden Soediman (Banjoemas).

Cablegrams.

Naval-Conference.

Tokio, Febr. 27. Admiral Baron Sakanoto, wellknown publicist, writing in *Hochi*, declares Japan unable conceive any solid reason America's refusal to recognise claim seventy percent. Asserts American delegation ought state reasons if insists maintaining this stand. In this connection there appears be feeling in naval circles that Britain ought attempt to prevail America to accede Japanese claim, lest conference upbreak without concrete achievement, as feared failure to reach agreement, would baddest effect international situation and same time damaging British prestige as would regarded as showing British statesmanship incapable handling conference which Britain convened.

Communist Demonstrations.

Los Angeles, Febr. 27. Several thousand men and women, alleged communists, began march on cityhall at six evening. Twohundred policemen, armed tear and smoke bombs, unable to backkeep demonstrators. Reinforced by another hundred police eventually backpressed dispersed struggling demonstrators, who mostly unemployed destitute men.

Similar demonstrators other cities 135 arrested Chicago, dozen arrested Seattle, nine Boston.

SCHEEPSBERICHTEN

Haven van Tandjong-Priok.

Aangekomen 27 Febr.

N.I. ss. „Palopo" gez. Prass, van Palembang, agt. K.P.M.

Ned. ms. „Kota Gede" gez. Smith, van Pamanoekan, agt. Rotterdamsche Lloyd.

Ned. ss. „Talang Akar" gez. v. Gogh, van Soengei Gerong, agt. Sacony.

N.I. ss. „van Riemsdijk" gez. Akkerman, van Semarang, agt. K.P.M.

N.I. ss. Indragiri" gez. Nieuwendijk, van Pasar Ikan, agt. K.P.M.

Vertrokken 27 Febr.

Zweedsch. ss. Dornic" gez. Hallstron, naar Burma.

Eng. ms. „Silverhazel" gez. Betts, naar Colombo, Rangoon en Calcutta.

N.I. ss. „van der Hagen" gez. Mulders, naar Noordelijke havens Westkust van Sumatra.

N.I. ms. „Loudon" gez. Martein, naar Koba, Pangkalpinang enz. Singapore.

N.I. ss. „Brouwer" gez. Veltman, naar Singapore.

N.I. ss. „Gen. Michiels" gez. Helleman, naar Semarang.

Eng. ss. „Giang Bee" gez. Maples, naar Singapore.

Ital. ms. „Arabia" gez. Ferrara, naar Cheribon.

N.I. ss. „van Linschoten" gez. v.d. Meyden, naar Cheribon, Semarang en Soerabaja.

N.I. ss. „Indragiri" gez. Nieuwendijk, naar Bodjonegoro, Anjer enz. Palembang.

Rotterdamsche Lloyd.

ss. „Kertosono" 27 dezer te Tg/Karang thuisreis.
ss. „Merauke" 27 dezer te Hamburg thuisr.
ms. „Indrapoera" 27 dezer te Rotterdam thuisreis.
ss. „Djambi" 27 dezer te Marseille thuisr.
ss. „Samarinda" 27 dezer te Suez id.
ss. „Madioen" 27 dezer uit P. Said id.
ms. „K. Baroe" 27 dezer te Medan uitr.
ms. „K. Tjandi" 27 dezer uit P. Said id.
ss. „Tapanoeli" 27 dezer uit P. Zwittenham uitreis.
ss. „Ameland" 27 dezer uit Tegal kustr.

Stoomvaart Maatschappij Nederland.

ss. „Joh. de Witt" 27 dezer uit Belawan uitreis.
ss. „Roepat" 26 dezer uit Padang thuisr.
ss. „Pr. der Ned." 27 dezer uit Colombo id.
ms. „Chr. Huygens" 27 dezer uit Probolinggo kustreis.
ss. „Enggano" 28 dezer te Tjilatjap kustr.

Holland Amerika Lijn.

ss. „Blijdendijk" 26 dezer te Medan thuisr.
ss. „Blommersdijk" 27 dezer te N/York id.

Java Benggalen Lijn.

ss. „Medan" 27 dezer uit Soerabaja.
ss. „Bali" 28 dezer te Priok.

Stoomvaart Mij. „Oceaan".

ms. „Eurymedon" vertr. 26 dezer van P. Said naar Europa (thuisreis).

Java China Japan-Lijn.

ms. „Bintang" vertr. 27 dezer van Singapore naar Batavia.

Radioverbindingen.

Met ingang van 1 Maart a.s. wordt de scheepsdienst van Medanradio op werkdagen gewijzigd in 5 — 6 u. 30, 7 u. 30 — 9, 11 — 12, 3 u. 30 — 5 u. 30 en 6 — 7 u. en bovendien, proefsgewijs, eenmaal 's weeks op den avond voor aankomst der mailschepen van de Stoomvaart Maatschappij „Nederland" en „Rotterdamsche Lloyd" 9 u. 30 — 10 u. 30 n. m. Op genoemden datum wordt de scheepsdienst van Bengkalisradio opgeheven.

Binnen bereik van Weltevreden-Radio: Joh. de Witt, Chr. Huygens, Plancius, Nardana, Nawab, Lematang, Mel. Treub.

„P. C. Hooft" Cabofinisterre, „Joh. de Witt" Welt., „J. P. Coen" Alger, „Pr. der Ned." Karachi, „Pr. Juliana" Portsudan, „Insulinde" Alexandria, „Slamat" Colombo, „Tjerimai" Singapore, „Tabanan" Bonifacio.

De schepen zijn alle in verbinding met Sabang- en Scheveningenradio uitgezonderd de „Tabanan".

LAATSTE BERICHTEN.

Het Onafhanklijkheidscongres.

MANILLA, 27 Febr. (*Aneta-Reuter*). Op het Philippijnsche Onafhankelijkheids-congres werd een resolutie aangenomen, waarin uitdrukking wordt gegeven aan het verlangen naar een afzonderlijk bestuur voor de Philippijnsche bevolking. Voor deze motie stemde de delegatie van 40 Moro-leiders—die 85 procent van de Moro-bevolking vertegenwoordigen—tezamen met de Christelijke Philippijners. Tot dusver waren de Moro's gekant geweest tegen het denkbeeld van onafhankelijkheid.

MANILLA, 27 Febr. (*Aneta-Radio*). Het Onafhankelijkheidscongres wordt voortgezet.

De onderwijs-commissie ging accoord met een voorstel van mevrouw Sevilla de Alvero, directrice van een meisjesschool, om het openbare onderwijs te doen geven volgens de beginselen van vaderlandsliefde, teneinde de traditioneele vooroordeelen en naijver tusschen de verschillende provincies uit te roeien.

De arbeiders-afgevaardigden stelden het Congres voor, om alle inheemsche of buitenlandsche handelaars, die niet meedoen aan den strijd voor de onafhankelijkheid, te boycotten. Alle sprekers spraken zich evenwel uit voor het aanwenden van vredelievende middelen, om hun doel te bereiken en ze spoorden het volk aan zich voor te bereiden op financieele offers en de terugkeer tot een meer eenvoudig leven, want een volkomen vrijheid zal in den eersten tijd ernstige verstoringen in het economische leven te weeg brengen.

Berichten uit Washington ontvangen wijzen er op, dat de Kamer van Afgevaardigden de Philippijnsche kwestie in deze zitting zal bespreken omdat de minister van buitenlandsche zaken Stimson thans te Londen deelneemt aan de Vloot-conferentie.

Communisten-relletjes.

LOS ANGELES, 27 Febr. (*Aneta-Reuter.*) Verscheidene duizenden mannen en vrouwen, vermoedelijk allen communist, begonnen om zes uur in den vooravond een opmarsch naar het stadhuis. Tweehonderd politie-agenten, gewapend met traan- en rook-bommen, waren niet in staat de betoogers tegen te houden. Nadat zij door nog honderd man politie waren versterkt, slaagden zij er in de zich verzettende betoogers terug te dringen. De meesten der demonstranten zijn werkloozen, die gebrek lijden. Soortgelijke demonstraties hadden in andere steden plaats. Te Chicago werden 133, te Seattle 12 en te Boston 9 betoogers gearresteerd.

Het Oproer in San Domingo.

WASHINGTON, 27 Febr. (*Aneta-Reuter*). Op het ministerie van buitenlandsche zaken heeft men bericht ontvangen betreffende het feit dat de *Wistaria* is uitgevaren. Doch dit is slechts een voorzorgsmaatregel. Er wordt niet aan gedacht om de Britsche troepen te ontschepen.

De Vereenigde Staten hebben op het oogenblik geen oorlogsschip te Santo Domingo gestationeerd.

De Kolenwet.

LONDEN, 27 Febr. (*Aneta-Reuter.*) De meerderheid bestond uit: 270 leden van de Labourpartij, 4 liberalen, 4 onafhanklijken en 2 Iersch-nationalisten.

De minderheid bestond uit 228 conservatieven, 42 liberalen en één onafhanklijke.

De Internationale Bank.

WASHINGTON, 27 Febr. (*Aneta Reuter*) MacGarrah, president van de New York Federal Reserve Bank, is afgetreden. Hij is president geworden van de Internationale Bank voor de herstelbetalingen.

De Schoonmaak.

MADRID, 27 Febr. (*Aneta-Radio*). In verband met het opruimingswerk van de nieuwe regeering, zijn drieduizend nieuwe burgemeesters benoemd.

De nieuwe Sumatra-tabak.

Onze speciale dienst meldt uit Amsterdam dat aldaar de indruk is gevestigd dat de nieuwe Sumatra-tabak geenszins onbruikbaar is.

De Kabinetsformatie.

Onze speciale dienst seint uit 's Gravenhage:

In de Eerste Kamer werden breedvoerige algemeene beschouwingen gehouden omtrent de formatie van het kabinet.

Mr. A. Anema (*a.r.*) zegde het kabinet het volle vertrouwen toe in zake het koloniaal beleid.

Snel stijgend Zielental en Woningnood.

Naar Aneta verneemt, is het aantal Europeesche inwoners der gemeente Batavia in 1929 toegenomen met 1380 zielen. Het bedroeg op ultimo December 1928: 29584 en op 31 December 1929: 30964.

Dit beteekent een toename met bijna 4,7 procent.

Daar het gemiddelde aantal Eur. bewoners per huis 4½ bedraagt, zou dus het aantal Europeesche woningen in 1929 met ongeveer 300 moeten zijn toegenomen. En dit is op verre na niet het geval.

Deze omstandigheid geeft tevens een verklaring van den snel stijgenden woningnood te Batavia.

TELEGRAMMEN.

NEDERLAND.

Een Leerling-verpleegster vermoord.

EDE, 27 Febr. (*Aneta*). Hedenmiddag heeft zich een vreeselijk drama op den Breukelerweg tusschen Ede en Wolfhezen afgespeeld.

Een onbekend gebleven, als heer gekleed persoon sprak de daar wandelenden een en twintigjarige leerling-verpleegsters Boerwinkel en Koperberg aan, de een uit Bennekom, de ander uit Arnhem afkomstig. Hij dwong de meisjes mee te gaan in het bosch, waar de verpleegster Koperberg aan geweldpleging werd onderworpen; vervolgens ontstond een worsteling, waarbij het meisje in rug en polsen gestoken werd.

Zij is later aan haar wonden bezweken. De verpleegster Boerwinkel werd aan de handen gewond, doch wist te vluchten.

De politie uit den geheelen omtrek is gealarmeerd.

Het signalement van den dader is bekend.

Curaçao.

DEN HAAG, 27 Febr. (*Aneta*). In de memorie van antwoord op het voorloopig verslag van de Eerste Kamer over de begrooting van koloniën betreurt de minister het dat de toestanden te Curaçao in menig opzicht te wenschen over laten. De minister bespreekt uitvoerig de door den nieuwen gouverneur, den heer Van Slobbe, vereischte voorziening, onder andere voor de bovenwindsche eilanden.

Het lid van de Tweede Kamer, de heer C.J. van Kempen, (v.b.), heeft een schriftelijke vraag aan de regeering gericht waarbij hij overlegging aan de Kamer verzoekt van het tweede deel van het rapport van de Commissie Hoorweg, welke een onderzoek op Curaçao heeft ingesteld.

Vervlaamsching van de Gentsche Hoogeschool.

BRUSSEL, 27 Febr. (*Aneta*). De Kamer heeft de vervlaamsching van de hoogeschool te Gent aangenomen met 154 stemmen voor, 10 tegen en zes blanco.

Prof. Van Bemmelen.

GRONINGEN, 27 Febr. (*Aneta*). Op verzoek is eervol ontslag verleend aan den hoogleeraar aan de Universiteit alhier, prof. Van Bemmelen,

Van Voorts Vader.

DEN HAAG, 27 Febr. (*Aneta*). Het Kon. Instituut van Ingenieurs benoemde den oud voorzitter Van Voorts Vader tot eerelid.

Nieuwe Bankbiljetten.

's-GRAVENHAGE, 27 Febr. (*Spec. Bat. Nieuwsblad*). De Nederlandsche Bank geeft een gewijzigd bankbiljet van 25 gulden uit. De roode kleur zal de blauwe kleur vervangen.

Prof. Dr. Becker.

's-GRAVENHAGE, 27 Febr. (*Spec. Bat. Nieuwsblad*). De benoeming wordt verwacht van den oud-hoogleeraar aan de universiteit te Petrograd, Prof. Dr. Becker, tot hoogleeraar in de Oost-Europeesche cultuurgeschiedenis aan de universiteit te Amsterdam.

Verkochte Pers?

's-GRAVENHAGE, 27 Febr. (*Spec. Bat. Nieuwsblad.*) Verscheidene bladen, onder andere *Het Volk*, beschuldigen de Utrechtsche Uitgevers Mij. „Neerlandia", welke de *Limburger Koerier*, het *Dagblad voor Noord Brabant* en de *Utrechtsche Courant* exploiteert, onder invloed te zijn gekomen van Belgisch kapitaal.

Het *Handelsblad* wijst er op dat de *Limburger Koerier* minder scherp dan vroeger tegen België gestemd is. Overigens is niet na te speuren in hoeverre de beschuldigingen gegrond zijn.

De beschuldigde bladen hebben een uiteenzetting aangekondigd.

AUSTRALIË.

Nederlaag voor de Rooden.

MELBOURNE, 27 Febr. (*Aneta-Reuter*) Het vakvereenigings-congres verwierp een motie waarin werd voorgesteld dat de raad van de Australische vakvereenigingen zich opnieuw zou aansluiten bij het pan-Pacific secretariaat. Dit beteekent een ernstige nederlaag voor de „rooden".

HET BRITSCHE RIJK.

De Kolenwet.

LONDEN, 27 Febr. (*Aneta-Reuter*). Bij de behandeling van het wetsontwerp op de steenkolenmijnen kwam heden in het Lagerhuis aan de orde het liberale amendement, om het eerste deel van het ontwerp te beperken tot het aan de markt brengen, en alle kwesties inzake de productie buiten beschouwing te laten. Er was een groote opkomst van alle partijen voor dit belangrijke debat.

Het liberale amendement zou tot gevolg hebben dat alle voorstellen tot beperking van de productie uitgeschakeld zouden worden, — en de regeering acht dit nu juist het belangrijkste deel van het ontwerp.

Het liberale amendement werd ten slotte verworpen met 280 tegen 271 stemmen. Een aantal liberalen onthielden zich van stemming.

Gedurende de stemming heerschte er groote opwinding in het Lagerhuis. Toen Lloyd George en enkelen zijner volgelingen uit de conservatieve couloirs te voorschijn kwamen, werden zij op luide en spottende wijze toegejuicht door de leden der Arbeiderspartij, vergezeld van kreten als „die goeie ouwe Tory!"

De regeering werd van een nederlaag gered door de onthouding van eenige liberalen, tot wie voornamelijk die liberalen behoorden, die van Lloyd George niets moeten hebben.

Toen bekend werd dat de regeering de meerderheid had behaald, stonden de leden van de Arbeiderspartij als één man van hun zetel op en juichten en wuifden met papieren en zakdoeken, terwijl de conservatieven werden uitgelachen. Ongeveer veertig liberalen stemden met Lloyd George met de minderheid mee.

Na den uitslag der stemming nam de heer H.J. Cook het woord en verklaarde officieel namens de mijnwerkers, dat — wanneer Lloyd George er in geslaagd was, de regeering een nederlaag toe te brengen — dit een algemeene stopzetting van het werk in de steenkolenmijnen over het geheele land zou hebben beteekend. De Mijnwerkers-Federatie had thans geleerd, dat al het gescherm der liberalen met hun sympathie voor de mijnwerkers niets anders was dan schijnheiligheid. Het optreden van Lloyd George hedenavond, aldus spr., zal tot resultaat hebben dat de Mijnwerkers-Federatie alle kracht in het werk zal stellen voor een algemeene beweging van de arbeiders tegen het liberalisme.

Weer een Mijnramp.

LONDEN, 27 Febr. (*Aneta-Reuter*). Te Haydock, in Lancashire, heeft een mijnontploffing plaats gehad gevolgd door brand. Er werden 5 mijnwerkers gedood en 20 gewond.

FRANKRIJK.

De Kabinets-crisis.

Hoe het één-dag ministerie viel.

PARIJS, 27 Febr. (*Spec. Bat. Nieuwsblad*). Nadat Chautemps zijn ministerieele verklaring had afgelegd, betoogde de afgevaardigde, Paul Reynaud, dat hij de geringe stabiliteit van deze regeering betreurde. Hij constateerde, dat deze Kamer toch verkozen was op een nationaal program, dat opgesteld was door Poincaré. Hij dreef verder de spot met de radicalen, die gedacht hadden een formule voor concentratie te kunnen opstellen.

Verder werd op ironische wijze opgemerkt, dat Chautemps het programma van Tardieu, door de socialisten goedgekeurd, belichaamde.

Den socialisten en radicalen werd verweten, dat zij Tardieu gesteund hadden, die met groote bekwaamheid de onderhandelingen te Londen had geleid. Hij deelde verder mede hoe de regeering de onderhandelingen te Londen aan het hoofd van het program had gezet, terwijl, toen Léon Blum in de *Journal Populaire* zich hiertegen uitsprak, er reeds een geschil ontstaan was tusschen de radicalen en socialisten over de toezeggingen, door de socialisten gedaan.

Zelfs durft de huidige regeering geen formeele stemming te vragen, doch bedelt als het ware de afgevaardigden om zich van stemming te onthouden.

Frankrijk, zoo vervolgde Reynaud, kan waar zijn regeering op deze wijze gefundeerd is, niet naar Londen gaan.

Nadat nog Cachin en Labroue hadden gesproken, verklaarde Chautemps, dat hij er zich van bewust was, dat hij niet beter gehandeld had dan anderen dat in zijn omstandigheden zouden hebben gedaan, doch dat hij van meening was, dat Briand te Londen Frankrijk evengoed zou dienen als Tardieu, daar eerstgenoemde reeds vele jaren de Fransche buitenlandsche politiek had geleid en het Fransche memorandum, dat door de Kamer was goedgekeurd, op die politiek was gebaseerd.

Verder deelde de minister mede, dat hij met de socialisten geen ander accoord had getroffen dan met de andere leiders der republikeinsche partijen in de Kamer. Hij wees nog op de belangrijkheid van een stemming en verzocht den leden wel degelijk hun houding te willen overwegen, alvorens deze aan te nemen.

Léon Blum deelde mede, dat hij vóór de radicale regeering zou stemmen, teneinde een reactie te voorkomen.

Franklin Bouillon zeide tegen de regeering te zullen stemmen, doch deelde onmiddellijk daarna mede, dat hij voor een concentratie-poging was.

Herriot zeide dat, al mochten radicalen en socialisten geen gemeenschappelijk einddoel hebben, zij toch gelijkelijk streden voor sociale hervormingen, hetgeen een criterium moet zijn voor alle republikeinen om zich achter Chautemps te stellen.

Paul Boncour vestigde er nog de aandacht op, dat de kleine onderlinge ruzietjes niet boven de groote kwesties mochten worden gesteld en dat men een voortzetting van de gevolgde buitenlandsche politiek diende te garandeeren.

Hierna had de stemming plaats, welke met 292 stemmen tegen en 277 vóór, ten nadeele van de regeering afliep.

Het verzet tegen Tardieu.

PARIJS, 27 Febr. (*Aneta-Radio*). Zoodra bekend werd dat Tardieu was opgedragen een kabinet te formeeren, hield de radicaal-socialistische Kamerfractie een vergadering, waarin eenstemmig besloten werd elke samenwerking te weigeren met een kabinet onder premierschap van Tardieu.

Wel is men bereid genoegen te nemen met een ministerie waarin Tardieu slechts een zuiver technische taak vervult.

Sommigen stellen nu een ministerie Briand in het vooruitzicht.

BRITSCH-INDIË.

De Moord op Hawkes.

PESHAWAR, 27 Febr. (*Aneta-Reuter*). Luitenant Hawkes ontwaakte vermoedelijk toen nachtelijke inbrekers bij hem aan het werk waren. Hij ging hen te lijf, waarbij de inbrekers hem met een zwaar voorwerp bewerkten.

Het sleutelbeen van Hawkes is gebroken, en hij had verscheidene doodelijke steken in zijn lichaam.

Er hebben nog geen arrestaties plaats gehad.

HET TURKSCHE RIJK.

Ahmed Riza †

CONSTANTINOPEL, 27 Febr. (*Aneta-Reuter*). Ahmed Riza, de stichter van het comité voor eenheid en vooruitgang, is gestorven.

Het comité door Riza gesticht bestreed het regiem van den vroegeren sultan van Turkije.

SPANJE.

„Weg met den Koning!"

Een felle rede van Sanchez Guerra.

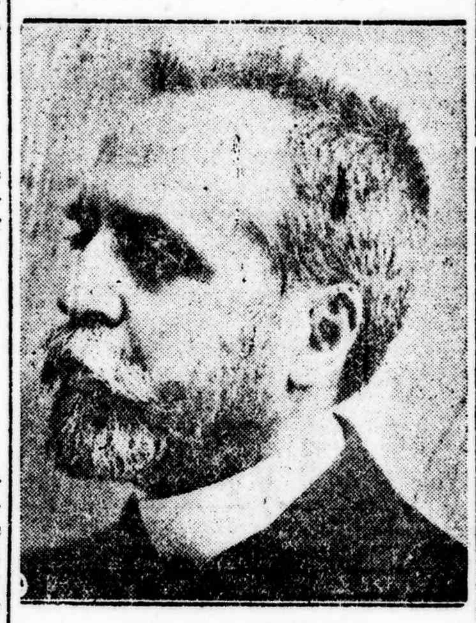

Sanchez Guerra.

MADRID, 27 Febr. (*Aneta-Reuter*). De conservatieve ex-premier Sanchez Guerra heeft een fellen aanval gedaan op koning Alfonso op een roerige en enthousiaste vergadering. Het volk dat naar de vergadering stroomde, betaalde bijna 12 gulden voor een zoogenaamde vrije plaats.

„De koning geniet niet langer het vertrouwen van het volk. Ik ben geen republikein, maar ik erken dat, indien het volk het wenscht, het recht heeft op een republiek", zei Sanchez Guerra.

Met scherpe bewoordingen veroordeelde hij Primo de Rivera, die „onder invloed van den koning kwam. In zake wetgeving moet van een ieder verantwoordelijkheid worden geëischt".

Terwijl Sanchez Guerra binnen het theater aan het schelden was, stond buiten een opgewonden menigte die het Theater binnen wilde en riep: „Weg met den koning!"

De situatie werd zoo ernstig dat de politie met getrokken sabels een charge moest uitvoeren. Ook de cavalerie kwam te hulp. Een aantal personen werd ernstig gewond.

Het volk acht den koning schuldig aan den ongelukkigen Marokkaanschen oorlog en neemt het hem kwalijk dat hij de dictatuur van Primo de Rivera aanvaard heeft.

Hoewel het streven naar een republiek sterk is, is het te betwijfelen of de republikeinen voldoende georganiseerd zijn om met succes een beweging tegen de monarchie op touw te zetten.

SOVJET-RUSLAND.

De Godsdienstvervolging.

MOSKOU, 27 Febr. (*Aneta-Radio*). In antwoord op een artikel in een Amerikaansch dagblad, verklaarde Stalin dat de communistische partij niet neutraal kan staan tegenover den Godsdienst. De communistische partij bestrijdt den Godsdienst als een gevaarlijk vooroordeel.

Stalin voegt er aan toe dat het spijtig is dat men de priesters van alle vervolgde Godsdiensten niet heeft kunnen uitroeien.

NOORD-AMERIKA.

George Haven Putnam †

NEW-YORK, 27 Febr. (*Aneta Reuter*). De bekende publicist en geschiedkundige George Haven Putnam is overleden.

MIDDEN-AMERIKA.

Oproer in Santo Domingo.

SAINT THOMAS, 27 Febr. (*Aneta-Reuter*). De *Wistaria* welke gestationneerd is op de Virginis Islands, is naar Santo Domingo opgestoomd, dat door tweeduizend oproerlingen is bezet.

De oproerlingen hebben zich niet meester kunnen maken van de versterkingen, waar een aantal aanhangers van president Vasquez in garnizoen liggen.

ALGEMEEN NIEUWS.

De Marine-conferentie.

TOKIO, 27 Febr. (*Spec. Bat. Nieuwsblad*). De schout bij nacht baron Sakemoto, een bekend publicist, schrijft in de *Hochi* een artikel over de marineconferentie waarin hij verklaart dat Japan geen enkele grondige reden kan bedenken waarom Amerika de eisch van Japan voor 70pct. van de Amerikaansche vlootsterkte, heeft afgewezen.

Hij zegt dat de Amerikaansche delegatie haar redenen moet opgeven indien zij op dit standpunt blijft staan.

Onder deze omstandigheden gelooft men in marinekringen dat Engeland haast verplicht is Amerika over te halen om den eisch van Japan in te willigen. Want indien de conferentie uiteen gaat zonder dat men iets bereikt heeft uit vrees dat een overeenkomst toch niet tot stand komt, zou de internationale situatie hier zeer ernstig door geschokt worden. Bovendien zou het Engelsche prestige er zeer door benadeeld worden, daar men een mislukking beschouwt als een bewijs dat de Engelsche diplomatie niet in staat is een conferentie te leiden, welke Engeland zelf heeft bijeengeroepen.

TOKIO, 27 Febr. (*Aneta-Reuter.*) Alles wijst er op, dat Japan vastbesloten is zeventig procent te krijgen of niets. Admiraal Kanji Kato, chef van den marinestaf, zal volgens de berichten aftreden wanneer Japan minder accepteert, omdat hij zich dan niet langer verantwoordelijk wil stellen voor de landsverdediging.

De Internationale Bank.

ROME, 27 Febr. (*Aneta-Radio*). Bij de besprekingen over de benoeming van een directeur van de Internationale Bank voor de Herstelbetalingen, verhinderde dr. Schacht de benoeming van een raad van beheer. Dr. Schacht zeide dat onmogelijk twee Duitsche leden van den raad gekozen konden worden alvorens de financiëele toestand van Duitschland in orde is gebracht.

Ahmed Mirza †

PARIJS, 27 Febr. (*Aneta-Reuter*). De ex-Sjah van Perzië Achmed Mirza is overleden.

De Sjah werd 31 October 1925 onttroond.

Telegrafisch Nieuws.

Een Expeditie naar het Himalaya-gebergte.

Dinsdag vertrok de expeditie van professor Dyhrenfurth uit Venetië, op weg naar Bombay. Men zal trachten de Kanchenjunga, een top van 28.150 meter, in het Himalaya-gebergte gelegen, te beklimmen. Deze top is op één na de hoogste ter wereld. Bij de expeditie hebben zich aangesloten: Erwin Schneider, de beroemde Tiroolsche Alpinist; Enrico Gaspari, de bekende Italiaansche bergbeklimmer en verder de Engelschman Smythe.

Reeds twee pogingen zijn gedaan om den berg te beklimmen, namelijk in 1905, toen de expeditie verongelukte en in 1929, toen de beklimmers op een hoogte van 24 600 voet genoodzaakt waren terug te keeren, tengevolge van het slechte weer.

De Duitsch-Engelsche Liquidatie overeenkomst.

Bij de commissie-vergaderingen in den Duitsche Rijksdag over de Duitsch-Engelsche liquidatie-overeenkomst, werden scherpe aanvallen gedaan op den Engelschen minister van Financiën, Snowden.

Geen enkele der partijen liet zich hierbij onbetuigd.

De afgevaardigde van het Centrum beweerde, dat hij geen woorden kon vinden om de houding van Snowden te kwalificeeren, terwijl de democratische afgevaardigde van meening was, dat het optreden van Engeland het wereldcrediet van dat land schade had berokkend.

De vertegenwoordiger van de regeering zeide, dat men, niettegenstaande alle bezwaren, de overeenkomst zou teekenen, daar Engeland op ondubbelzinnige wijze tegen het uitblijven van onderteekening had gedreigd.

De Duitsche Begrooting.

Naar aanleiding van het geschil tusschen den minister van Financiën, Moldenhauer, en de socialisten over de werkloosheids-verzekering, kan nog worden medegedeeld, dat de minister in de begrooting slechts 150.000 mark voor dit doel wil opbrengen, terwijl de socialisten er op staan, dat de regeering het geheele deficit van 250.000 mark overneemt.

De geheele begrooting geeft een eindbedrag aan van 11,1 milliard mark, waarvan: voor Defensie 701 millioen; voor Buitenlandsche Zaken 64,4 millioen; voor de bezette gebieden 60,2 millioen; voor Arbeid 1,191 milliard.

Het vorige jaar bedroeg de geheele begrooting 10,211 milliard in totaal, t.w.: voor Defensie 697 millioen en voor Buitenlandsche Zaken 96 millioen.

Na de Japansche Verkiezingen.

Eenige Japansche bladen melden dat de huidige regeering naar schatting nog twee of drie jaar zal aanblijven. De regeering is van plan om een aantal publieke werken in Korea uit te voeren, teneinde het hoofd te bieden aan de werkloosheid in Japan, welke een gevolg is van het groot aantal Koreanen, dat in Japan werk komt zoeken.

Een program van die strekking zal worden ingediend tijdens de buitengewone zitting van den landdag, welke in April zal plaats hebben.

Geen Wilde-dieren-concurrentie.

Het bestuur van den Dierentuin te Hamburg besloot om de dieren van den tuin te verkoopen en het geheel tot een volkspark te maken. Hierdoor is de concurrentie met den tuin van Hagenbeck opgeheven. Dit besluit werd genomen, naar aanleiding van den slechten financieelen toestand der vereeniging.

ADVERTENTIEN.

DARWIN

KWALITEIT is het eerste vereischte voor een scheermesje. Niets is voor de huid gevaarlijker dan het gebruiken van een slecht scheermesje. Het beschadigt Uw huid en veroorzaakt hierdoor licht infectie.

DARWIN mesjes worden vervaardigd van zuiver Engelsch staal. De sneden der mesjes hebben een speciaal verhardingsproces ondergaan en zijn absoluut roestvrij.

KWALITEIT wordt door de fabrikant van de Darwin-scheermesjes gegarandeerd. Eén mesje voldoende voor 30 dagen.

DARWIN scheermesjes

zijn verkrijgbaar bij: TOKO DE ZON Pasar-Baroe
DE GEDEH „
IRMSCHER & Co. Rijswijkstraat
KAPPER WOLF Gg. Secretarie
COIFFEUR MESTERS Noordwijk
tegen den prijs van f 1 50 per 5 stuks
f 3.— per 10 stuks.

DARWIN mesjes zijn IETS duurder dan andere, doch VEEL beter.

NU / ALTIJD DARWIN

Eenige Importeurs voor geheel Ned.-Indië
GENERAL AGENCIES EN TRADING Co. Ltd.
Post Box no. 3 Batavia.
5211

HOTEL DAENDELS Koningsplein Oost 16
en
HOTEL BINNENHOF Kramat 21
Onze gasten worden GRATIS per HOTEL-AUTO van het station gehaald.
Ruime en luchtige kamers met vaste waschtafels.
Zeerbillijke tarieven. 5226

THOMAS BRÄU

5247

BASCULES - WEEGBRUGGEN
W. & T. AVERY Ltd.
Birmingham,
zijn
GEVOELIG
BESTENDIG
NAUWKEURIG
N.V. GEVEKE & Co. - Soerabaia.
Hoofdvertegenwoordiging voor Ned.-Indië. 4234

MAISON DE BONNETERIE
RIJSWIJKSTRAAT 6, WELTEVREDEN, TEL. 1226.
Ontvangen:
EEN MOOIE COLLECTIE
Avond-, receptie- en visitecostuums
AVONDMANTELS
Costumes in waschbare crêpe de Chine (handwerk)
Chapellerie en gekleede hoeden.
107v

Imp.: E. DUNLOP & Co. 5262

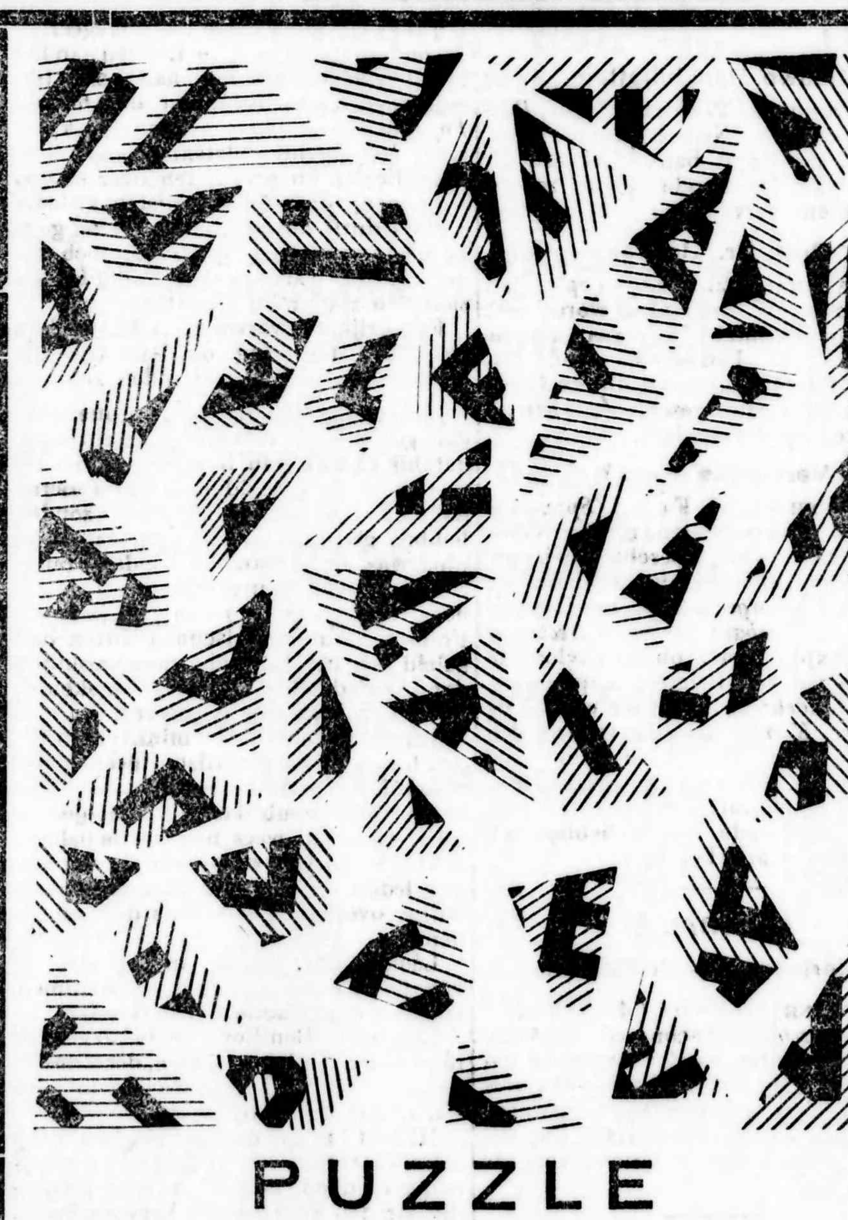

PUZZLE
VOOR JONGENS EN MEISJES

De bedoeling is bovenstaande Puzzle uit te knippen (d.w.z. alle stukjes los van elkaar) en zoo op te plakken, dat de verkregen stukjes te zamen de naam vormen van het artikel, dat wij het meest verkoopen.

Voor deze Puzzle stellen wij drie prijzen beschikbaar en wel,

als eerste prijs een Electrische Luciferlamp
„ tweede „ „ Terry zadel
„ derde „ „ Snel Rijwiel-zadel

Inlevering tot 15 Maart a.s.

INZENDING VAN ....

ADRES ....

Rijwielhandel H. J. SNEEP
NOORDWIJK 14G — TELEFOON 3915.
5229 B.N

MORGEN MAGNEETJES

BATAVIAASCH NIEUWSBLAD.

MAGNEETJES TREKKEN!

Hoofdredacteur: J. H. RITMAN DERDE BLAD Directeur: G. MOLENAAR

De Slotmoeilijkheden der Haagsche Conferentie

door

VILLANUS.

Op den dag, waarop wij dit schrijven, loopt de tweede Haagsche Conferentie ten einde. Wat de hoofdzaak betreft, zal zij geen verrassingen meer opleveren. Zij heeft langer geduurd, dan optimisten durfden hopen; wie wat meer ervaring bezit op het gebied van internationale conferenties zal van meening zijn, dat men het werk vlug heeft gedaan — voorzoover het tot een einde gebracht is.

Eerst meende men, dat men eenvoudig naar Den Haag zou komen, om de inmiddels klaar gemaakte protocollen te teekenen. Wij hebben de vraag hooren overwegen, of de conferentie één of twee dagen zou duren!

Langzamerhand kwam men tot ander inzicht. Men verwachtte nog heel wat discussie over de Internationale Bank. Inderdaad heeft dit onderwerp, door de houding van Schacht, een oogenblik gedreigd nog heel wat moeite te veroorzaken. Toen de president van de Duitsche Rijksbank echter zijn verzet zoo verrassend snel had opgegeven, was dit onderwerp ook meteen van de baan. De nadere beschouwing, die de kwestie van de Bank zeker nog verdiende is achterwege gebleven. Twee maal achter elkaar heeft men de besluiten in dit opzicht afgeraffeld.

Eerst heeft men te Baden overijld een keuze gedaan betreffende de plaats van vestiging, toen de Belgen, na een heftigen strijd tengunste van hun hoofdstad Brussel, het terrein van den strijd geërgerd verlieten. Nu zijn ook in Den Haag alle nadere beschouwingen achterwege gebleven, nadat men de crisis te boven was. Beide keeren was men blij, van geharrewar af te zijn en nam men zijn besluit in de ontspanning na den strijd. Opluchting inspireerde het besluit, vreugde erover, dat de oneenigheid voorbij was. Maar van grondige overweging was niet veel sprake meer.

Ernstige geschilpunten ten opzichte van het plan-Young hebben verder niet meer bestaan. Er is veel en taai gediscussieerd, maar altijd over kleinigheden. Het tastbaarste object was nog de kwestie van den termijn van betaling. De reparatiegelden moet Duitschland maandelijks aan de Internationale Bank overdragen. De Duitschers wilden dat doen aan het einde van de maand, de Fransche eischen betaling op den vijftienden. Een kinderachtig verschil, meent men misschien; bij de ontzaglijke bedragen, die jaarlijks moeten worden gestort, bedraagt de waarde van dit verschil, in rente uitgedrukt, tusschen 4 en 5 millioen mark! De Franschen hebben eenige concessies moeten doen, maar in hoofdzaak hebben zij toch hun zin gekregen.

Men kon moeilijk aannemen, dat iemand de conferentie terwille van een zoo luttel bedrag zou laten stranden; luttel bedrag, in vergelijking met een annuïteit van 2 milliard mark per jaar. Het ging ook niet aan, daarover een werkelijk bitteren strijd te voeren. Daarvoor leenden zich dan nog eer allerlei principieele geschillen.

Het belangrijkste daarvan was het dispuut over de sancties. Het ware beter geweest, als het nooit op de conferentie was ter sprake gebracht. Er was echter over dit punt nu eenmaal, zoowel in Duitschland als in Frankrijk gesproken; dus was er geen ontkomen aan: De Fransche, en Duitsche delegatie moesten met iets naar huis komen, dat zij haar wantrouwige openbare meening ter geruststelling konden voorhouden.

In Frankrijk had men Tardieu gevraagd, welk recht van executie Frankrijk overhield, als Duitschland eens zou weigeren, zijn verplichtingen volgens het plan-Young te vervullen. Tardieu had toen, zooals men weet, aangeduid, dat in dat geval het verdrag van Versailles met zijn artikel 430 weer van kracht zou worden. In Duitschland had dit ontsteltenis gewekt: Men maakte hieruit op, dat de Fransche regeering altijd nog dacht aan de mogelijkheid van de bezettting van Duitsch gebied, zooals men die in 1922 in het Roerbekken had beleefd.

Nu kwam dus ook bij de Duitschers de openbare meening in beweging. Zij eischte van haar vertegenwoordigers, dat die met een doodverklaring van het beruchte artikel 430 naar Berlijn zouden terugkeeren.

Het een zoowel als het ander moest iederen kalmen waarnemer overbodig lijken. Zou Duitschland ooit te kort schieten in zijn verplichtingen, dan zouden andere middelen daartegen moeten worden gebruikt, dan een militaire bezetting. Er waren immers sedert 1919 allerlei verdragen gesloten en andere overeenkomsten zijn nog te verwachten, die een zoo plompe en gevaarlijke maatregel onmogelijk, en op den duur wellicht ook overbodig zouden maken. Bovendien was niet te verwachten, dat de Duitsche regeering haar picht opzettelijk zou verwaarloozen op een moment, waarop zij zich niet sterk genoeg zou gevoelen, om een poging tot bezetting te weerstaan. En als het risico van een bezetting zoo groot was, zou dan nog iemand zich daaraan willen wagen?

Er moet ook op worden gewezen, dat het plan-Young in alle mogelijkheden voorziet van een te kort schieten van Duitschland, uit onmacht, of uit voorgewende onmacht, om te betalen.

De beide regeeringen zagen heel goed in, dat men een zeer ongelukkig onderwerp in discussie had gebracht. De Duitschers vonden het kwetsend, dat men in een verdrag, dat men met hun sloot, bijzondere bepalingen noodig vond tegen kwade trouw van hun kant, boven de algemeene rechtsmiddelen uit, die het internationaal recht reeds oplevert. Moest er iets worden gemaakt, dan zou het uitdrukkelijk het befaamde artikel 430 moeten verloochenen. Dit echter zou weer een aantasten zijn van het verdrag van Versailles, waaraan in theorie in geen geval mag worden geraakt.

Het was een uiterst lastig geval, en het heeft heel wat juridisch hoofdbreken gekost, vóór men een uitweg had gevonden, die beiden regeeringen gelijkelijk bevredigde. Men is daarin inderdaad geslaagd. Er is een tekst tot stand gekomen, waaruit alle rechtsbegrippen te putten zijn, die beide partijen erin zoeken — en die niets aan den feitelijken toestand en aan de feitelijke mogelijkheden verandert. Maar men heeft iets, dat men den volke kan vertoonen. De Franschen zijn algemeen tevreden, de Duitsche delegatie is het eveneens. Alles zou dus prachtig zijn, als de openbare meening in Duitschland nu ook maar tevreden was. Daarnaar echter ziet het niet uit.

Dr. Schacht richt zijn aanvallen tegen het plan-Young, o.a. op grond van deze sanctiebepalingen, die men moeilijk sanctiebepalingen kan noemen. Men zal zeggen: Wat heeft hij, als financier, te maken met deze politieke kwestie? Hij heeft er op geforceerde wijze een financieele kwestie van gemaakt. Hij beweert n.l., dat de geldbelegger geen vertrouwen zal hebben in een leening, waar bijzondere waarborgen voor geschapen zijn. Dit immers bewijst, dat er met die leening iets niet in den haak is.

Dit is een zonderlinge wijze van redeneeren. Het publiek kent heel goed den zwakken kant van de betalingen voor herstel als verplichtingen waar geen tegenpraestatie van den kant van den ontvanger tegenover staat. Een dergelijke verplichting zal niet zoo gewillig worden gedragen als verplichtingen, die b.v. voor den aanleg van een spoorweg zijn aangegaan. Dat in het verdrag speciale bepalingen zijn gemaakt om de naleving ervan te verzekeren, kan dus slechts tot geruststelling dienen, en zeer zeker niet tot het tegendeel. De redeneering van dr. Schacht is wel uitermate irrationeel. Maar hij zocht een stok om den regeeringshond te slaan.

Afscheidsbanket ter eere van den Amerikaanschen gezant te Berlijn Jacob Shurman. V.l. n.r. de staatssecretaris Weissmann, de gezant Shurman, Rijkskanselier Hermann Müller en de Rijksweerminister Gröner.

Groote tegenstellingen bestonden dus ter Haagsche Conferentie niet meer voorzoover het 't plan-Young betreft. Er waren vele kleinigheden, die gedeeltelijk waren ontstaan, doordat in Frankrijk een nieuwe regeering de conferentie moest voortzetten. De nieuwe heer kon het werk van zijn voorganger toch niet klakkeloos overnemen! Hij moest iets doen, om de verandering van bewind te rechtvaardigen. Maar hij had volstrekt niet de bedoeling, het slagen van de conferentie te bemoeilijken. Zoo ontstond een conferentie, belast met vele kleinigheden, die geen van alle belangrijk genoeg waren, een breuk te rechtvaardigen. Het eene, werkelijk belangrijke politieke punt vormde de kwestie der sancties. Dit was, zooals wij reeds zeiden, geen erg reëel punt, maar juist prestigekwesties zijn in de internationale politiek het gevaarlijkst.

Ten opzichte van dit vraagstuk echter begrepen beide tegenstanders elkaars moeilijkheden. Zij waren bereid, elkaar zooveel mogelijk een oplossing te vergemakkelijken. Gemeenschappelijk slepen zij hun scherpzinnigheid, om een formule te vinden, die ieder thuis zou kunnen vertoonen. Tardieu zei zelfs ronduit, dat hij Curtius een verklaring wilde verschaffen, waardoor het verdrag van Versailles zóóver verloochend werd, als de Fransche politiek slechts zou verdragen. Ook hier dus geen tegenstelling, maar gemeenschappelijk streven.

In de financieele discussie is het soms heet toegegaan. De Duitsche minister van financiën, Moldenhauer, is een zeer levendig en strijdlustig debater, Chéron, de Franschman, is niet iemand van uitgezochte vormen. Maar het bleef een vriendschappelijke strijd, waarbij de persoonlijke betrekkingen niet geraakt werden. Het tegendeel is waar: Tijdens de conferentie steeg de wederzijdsche vriendschap en het wederzijdsche vertrouwen. Franschen en Duitschers nemen afscheid als menschen, die elkaar tijdens de conferentie heel wat nader gekomen zijn.

Dit neemt niet weg, dat de conferentie zal duren tot den laatsten dag, die vóór de Londensche Conferentie nog beschikbaar is. Men kon echter ook moeilijk anders verwachten.

De kwestie van de uit den oorlog voortspruitende verplichtingen in Oost-Europa, zal op deze conferentie, niet volledig kunnen worden opgelost. Dat deze kwestie ter conferentie kwam, was al een waarborg, dat zij allen nog beschikbaren tijd, in beslag zou nemen. Een maand meer ware nog niet te veel geweest.

Wij moeten afwachten, welke complicatie deze aangelegenheid nog zal scheppen; zooal niet meer in Den Haag, dan later nog.

Want de basis ervan zijn vijandigheid en wrok, die daar nog in de lucht hangen.

(Nadruk verboden.)

De nieuwe Gouverneur van Curaçao.

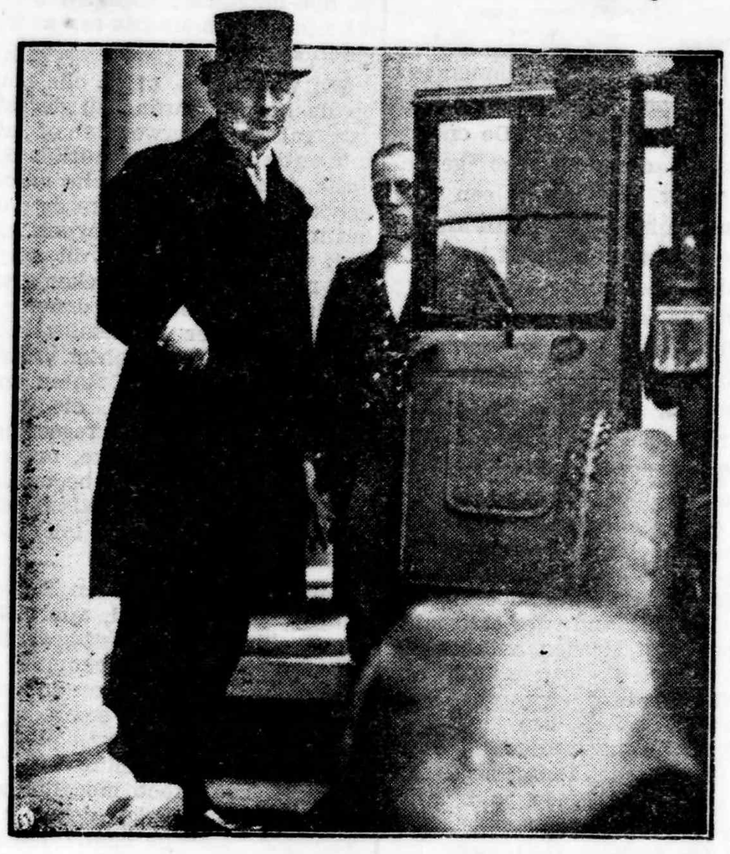

De heer B. W. T. van Slobbe verlaat het paleis, na door de Koningin beëedigd te zijn. Men zie omtrent Curaçao onder telegrammen Nederland, Tweede blad.

FEUILLETON.

Zijn Laatste Wensch.

Roman van ANNY VON PANHUYS.

Geaut. vertaling uit het Duitsch.

16)

Nauwelijks was von Weiden weg, of Ada kwam zachtjes de kamer binnen en vroeg angstig: „Waarom sprak u zoo luid en opgewonden met mijnheer von Weiden? En nu bent u zoo ernstig".

„Wij hadden een bespreking, niets van belang, kindlief", ontweek de vader. Hij trok Ada naar zich toe. „En morgen gaan we weg; ik zou de uren, die ons nog scheiden van het moment dat wij in den trein zitten, wel willen wegkijken".

Ada glimlachte. „Mijn ongeduld heeft u zeker aangestoken, vader".

„Dat is niet onmogelijk, kind".

's Avonds, toen Ada al lang naar bed was, was de tooneelspeler in zijn kamer druk bezig. Hij had een bruin fluweelen jas op zijn schoot, zooals voorname heeren in de achttiende eeuw droegen en knipte daarvan kleine knoopjes af, die als versiersels dienden. Langzaam legde hij die een voor een op de tafel. Het waren sierlijke gouden knoopjes, met in het midden een steentje en als het lamplicht daar op scheen, flikkerden er groene en roode lichtjes uit op. Een oogenblik keek hij er peinzend naar en dacht er aan dat de gravin van Genderen, die hem op een dag na de uitvoering van Molière's „Tartuffe" dat stel knoopjes met edelgesteente had gezonden, met verzoek dit geschenk te willen aanvaarden als dank voor het onvergetelijke genot, dat zijn kunst haar in het stuk van den spotter Jean Baptiste Poquelin, genaamd Molière, had geschonken. Hij was toen nog jong en de gravin een heel oude dame, om wier lippen zich de voorname glimlach plooide der achttiende eeuwsche dames uit de groote wereld.

Hij had de knoopjes met vreugde en ontroering in ontvangst genomen en deze op het costuum, dat op zijn knie lag laten naaien, het costuum, dat hij voor het eerst in een tooneelstuk droeg, dat in den revolutietijd speelde. Lang had hij geen gelegenheid gehad het weer aan te doen, totdat het onlangs te pas kwam, toen hij overeenkomstig het hem gedane verzoek zich als „oude Thomas" verkleedde en iets onzaligs deed. Toen waren zijn gedachten weer bij die afschuwelijke gebeurtenis. Hoe onschuldig en eenvoudig had von Weiden hem de zaak voorgesteld: „Een plagerijtje, een grap zullen we met den braven professor hebben", had hij hem lachend gezegd en zelf had hij er ook om moeten lachen, want hij vond het een heel koddig idee. Hij had nooit gedacht dat een Duitscher zoo iets amusants kon verzinnen.

Amusant? Een laagheid was het. Nu kende hij de keerzijde der medaille.

„Wacht u, kant en klaar in dit costuum, tusschen elf en twaalf uur op mij; zoodra de professor in zicht is, kom ik u halen; een kloppen op het vensterraam is het afgesproken teeken", had von Weiden hem medegedeeld, nadat hij eerst nog had gezegd, dat het hofbal misschien de gelegenheid zou bieden den professor langs het museum te doen gaan. De Ruyter herinnerde zich nog, hoe hij dien avond in de voorkamer had zitten wachten. Plotseling hoorde hij toen een rijtuig naderen — tot in de Slotsteeg liet von Weiden zich niet rijden, daarvoor was hij te voorzichtig. Reeds hoorde hij het wegrijden van het rijtuig, toen er vlug en zachtjes tegen het raam werd getikt. Dat was het teeken.

Snel liep de Ruyter, in een langen mantel gehuld, waaronder niets van het costuum te zien was, zijn huis uit; de driekante steek en de pruik had hij aan elkaar bevestigd, zoodat hij die tegelijk op zijn hoofd kon zetten. Voorloopig hield hij beiden nog onder zijn mantel, in geval hij iemand zou ontmoeten.

De geringste kleinigheid had hij onthouden. Hij had niemand ontmoet en 't was doodstil rondom. Von Weiden was, na te hebben geklopt, zijn in de nabijheid gelegen woning binnengegaan en zelf had hij met een vluggen pas van den hoek van de Slotsteeg den ingang van het museum bereikt. In de verte zag hij toen iemand, die alleen was, naderen. Dat zou wel de man zijn, die werd verwacht, de man, wien de grap gold! Vlug stelde hij zich bij den ingang op en toen de persoon voldoende genaderd was om hem in het donker te kunnen zien, liet hij den mantel van zijn schouders glijden en zette fluks pruik en driekanten steek op. Verbazend komiek had hij dat toen gevonden en ook vond hij het alleramusantst toen de professor — want die was inderdaad de naderende persoon geweest — het plotseling op een loopen zette en toen onder een lantaarn even stil bleef staan om nog eens om te kijken.

Toen had hij gewenkt, met het gevolg dat de professor, alsof een panische schrik zich van hem meester had gemaakt, voortrende.

Von Weiden en hij hadden zich later daarover geamuseerd. Eenige dagen later kwam von Weiden onverwacht en tamelijk laat in de Slotsteeg en klopte hem naar buiten; hij zat in de voorkamer te schrijven. Of hij zoo goed wilde zijn, om zich gauw in het bekende costuum te steken, fluisterde von Weiden hem toe, want de professor had zooeven met een anderen heer de villa in de Alleestrasse verlaten en hij had gehoord, dat Berner dezen heer naar het hotel „Frankfurter Hof" ging brengen; hij had wel een omweg ingeslagen, maar zou waarschijnlijk langs den kortsten weg door de Marktstraat terugkeeren. Hij wilde de zelfde grap van onlangs herhalen en ging nu de beide heeren inhalen. Als 't zoover was, zou hij hetzelfde teeken als onlangs geven.

Haastig en zonder nader te overleggen had hij, ter voldoening aan von Weiden's verzoek, snel 't costuum aangetrokken, pruik en steek verdwenen weer onder den mantel. Nauwelijks was hij hiermee klaar, of hij hoorde zacht kloppen op het raam en evenals een paar dagen geleden kwam hij ongestoord bij het museum.

In de verte dook een gestalte op, vlug liet hij den mantel vallen en zette pruik en steek op zijn hoofd. Tot zijn schrik merkte hij opeens, dat het niet één persoon, maar dat het er twee waren, die uit de Marktstraat naderden; een hunner was de professor, wiens smalle, slanke gestalte hij ook in het half duister van de slecht verlichte straat herkende.

Een oogenblik weifelde hij. Wie zou die andere heer zijn? Ware het niet beter zijn mantel weer om te slaan en te verdwijnen? Maar von Weiden, die de twee gevolgd had, zag zeker geen gevaar in den tweeden heer, anders had hij zeker het afgesproken teeken niet gegeven.

Intusschen was het al te laat geworden om nog van plan te veranderen; trouwens de professor moest hem al hebben gezien, want hij hoorde een schreeuw.

„Wat een laffe vent!" dacht hij bij zich zelf en wenkte met beide armen.

Een allerakeligste tweede schreeuw was het antwoord; hij zag op hetzelfde moment den professor omvallen en tevens dat zijn begeleider zich over hem heen boog.

Toen steeg als een warme golf angst in hem op; met bevende hand raapte hij den mantel op, trok zich steek en pruik van het hoofd en was met een paar flinke sprongen om den hoek verdwenen. Hoe hij thuis was gekomen zou hij nu nog niet hebben kunnen zeggen, hij was blij de huisdeur achter zich dicht te hebben. Het costuum met toebehooren smeet hij in een hoek van zijn kast.

Ja, zoo was 't geweest, zoo had 't zich toegedragen, wat von Weiden „een grapje" noemde en wat bleek een ontzettende laagheid te zijn geweest.

Een geluk was het, dat Ada, die al-

De Ondermijners van de Sovjet.

Het proces der valsche munters te Berlijn
door

DR. BORIS RAPTSCHINSKY.

De bladen hebben in het algemeen zeer weinig aandacht geschonken aan het proces der vervalschers van de tsjerwonets-bankbiljetten door de Georgiërs met voor een Westerling (voor een Rus overigens eveneens) moeilijk uit te spreken namen als Sadeterasjwili, Karoemidze enz. Op zich zelf zijn die valsche munters natuurlijk de moeite van een bespreking niet waard, maar de omstandigheden, die hen tot de helden van het opzienbarende proces hebben gemaakt, de doeleinden, die zij heeten na te streven en waarvoor de vervalsching plaats vond, de zeer belangrijke financieele, politieke en militaire groepen, die van achter de schermen de handelingen van deze Georgiërs en van hun Duitsche vrienden hadden geleid (en misschien nog leiden), dwingen ons, aandacht aan het geval te wijden.

Laten wij eerst in het kort het geval zelf uiteenzetten. Eenige Georgiërs, verbitterde tegenstanders van 't sovjetregime en voorstanders van de onafhankelijkheid van Georgië, besloten hun doel — de verdrijving van de bolsjewiki uit hun land en het herstel van de onafhankelijkheid, welke Georgië een korten tijd bezeten had — te bereiken door bankbiljetten van den sovjet-staat na te maken. De valsche tsjerwonets-biljetten zouden in groote hoeveelheden naar Rusland gesmokkeld worden en daar in omloop gebracht; dat zou tot een chaos op monetair gebied leiden, hetgeen, volgens de berekeningen van deze politici-munten-vervalschers, de ineenstorting van het sovjet-regime en de bevrijding van Georgië zou bewerkstelligen. Zoo althans verklaren zij nu voor de rechtbank te Berlijn.

De verwachting, dat het binnensmokkelen van veel valsche bankbiljetten tot zulke resultaten zou kunnen leiden, getuigt niet van de bijzondere intelligentie van deze would-be-bevrijders. De financieele chaos, die het gevolg was van het opzettelijk drukken door de bolsjewiki zelf van astronomische hoeveelheden roebels, heeft, zooals bekend, tot geen revolutie in het land geleid evenmin als in andere landen (Duitschland, Oostenrijk enz.), waar de valuta eveneens vrijwel geheel waardeloos werd. Bovendien is de rol van geld in Rusland nooit zoo groot geweest als in het Westen; na de bolsjewistische revolutie is de rol van het geld nog kleiner geworden. Ten slotte zou de sovjet-regeering al heel spoedig de vervalsching hebben ontdekt en een nieuw bankbiljet hebben ingevoerd, zoodat de geheele onderneming alleen zou kunnen leiden tot een verarming van de bevolking van datzelfde Georgië, dat zij wilden helpen: de sovjet-rijksbank zou natuurlijk de valsche bankbiljetten weigeren aan te nemen en de arme Georgiërs zouden nog gerechtelijk vervolgd worden ook (men vergete niet, dat valsche-munterij in Rusland gestraft wordt als de allerergste misdaad).

Intusschen is het zoover niet gekomen. De Duitsche politie ontdekte al spoedig de onderneming, arresteerde de politici-valsche-munters en maakte een einde aan het avontuur. Het schijnt, dat de sovjet-politie daarbij een zekere rol heeft gespeeld. Het zou ons niet verbazen, indien bij de zaak ook bolsjewistische agents-provocateurs betrokken waren. In elk geval staat vast, dat de serieuze Georgische politici niets van het avontuur met de vervalschte bankbiljetten, die tot een revolutie moesten leiden, afwisten.

⁂

Het was van het begin af aan voor iedereen, die geen vreemdeling in Jeruzalem is, duidelijk, dat achter die mislukte bevrijders en stichters van nieuwe staten groote machten moesten hebben gestaan, dat al die Karomidze's enz. slechts werktuigen waren in handen van belangrijke financieele en politieke groepen in Centraal- en West-Europa. Vóór de behandeling van de zaak kon men naar die personen, groepen en staten slechts gissen. Tijdens het verhoor werden echter namen genoemd en aanwijzingen gedaan over die geheimzinnige machten. De onderneming krijgt daardoor een geheel ander karakter en wordt een der symptomen van het werken van krachten, die tot een grooten brand in Oost-Europa kunnen leiden.

Uit de verklaringen van de beschuldigden, hun advocaten en sommige getuigen blijkt, dat sommige Westersche financiers, militairen en politici een gevaarlijk spel wilden spelen. Een belangrijke rol speelde daarbij generaal Hoffmann, die bekend is geworden door zijn onhebbelijkheden tijdens de vredesonderhandelingen tusschen de Duitschers en de bolsjewiki te Brest-Litowsk. Tijdens den wereldoorlog bestonden in Duitschland twee stroomingen, die een verbitterden onderlingen strijd voerden. Een groep eischte een verzoenende houding tegenover Rusland en wees er op dat een ineenstorting van Rusland onvermijdelijk tot de ineenstorting van het Duitsche keizerrijk zou leiden. Die groep wilde Rusland aannemelijke vredesvoorwaarden aanbieden en verzette zich tegen het ontketenen van de revolutie in dat land. De andere groep wilde integendeel Rusland niet alleen verpletteren, maar ook uit elkaar rukken, in een rij met lamheid geslagen staatjes splitsen, die alle onder Duitsch protectoraat zouden komen te staan. Daarvoor was het vóór alles noodig de anarchie in Rusland aan te wakkeren en te voeden. Leider van die groep was Ludendorff; op zijn bevel werden Lenin c.s. via Duitschland naar Rusland getransporteerd, op zijn aandringen werd de ineenstorting van Rusland bevorderd. Hoffmann deelde deze opvattingen van zijn gewezen chef en bleef er trouw aan tot zijn dood.

Deze generaal besloot ook de Georgische would-be-bevrijders in zijn spel te betrekken. Georgië kon daarbij zelfs een zeer belangrijke rol spelen, omdat de Russische olievelden voor een groot gedeelte in Georgië liggen en de uitvoer van olie van de Georgische havens afhankelijk is. Dat maakte het mogelijk de oliemagnaten bij de zaak te betrekken. Zooals bekend, bezaten verschillende olie-koningen vroeger in den Kaukasus groote concessies, die hun veel geld hadden gekost en groote winsten opleverden. De bolsjewiki onteigenden die concessies zonder den eigenaars iets te betalen. Voor de oliemagnaten (wij zullen maar verder geen namen noemen) was het dus van veel belang, elke poging te steunen, die tot de verdrijving van de bolsjewiki uit den Kaukasus zou kunnen leiden. De instelling van een „onafhankelijk" Georgië zou voor die oliemagnaten voordeelig zijn. Een dergelijke staat zou volkomen van de willekeur der oliemaatschappijen afhangen die er heer en meester zouden zijn. Zij waren natuurlijk bereid wat geld voor een dergelijke onderneming te geven. Generaal Hoffmann toog daarom naar Londen en voerde daar onderhandelingen met financieele en politieke groepen over zijn plannen.

⁂

Die plannen waren n.l. van veel grootere strekking dan de plannen der Georgische patriotten. Hij wilde een leger organiseeren en dat in Zuid-Rusland ontschepen; na een overwinning op de bolsjewiki zouden geheel Oekrajine, de Kaukasus en eventueel andere gebieden aan Rusland ontnomen worden en tot een soort federatie verbonden, die door Duitschland en Engeland zou worden geëxploiteerd; geheel Zuid-Rusland zou dus een wingewest worden van de twee landen — Duitschland en Engeland. Uit de verklaringen te Berlijn blijkt, dat die onderhandelingen goed vorderden, maar dat de loslippigheid van een der deelnemers de zaak in de war stuurde. Met wie generaal Hoffmann de onderhandelingen voerde en van welken aard die besprekingen waren, is onbekend gebleven, al kunnen wij naar het een en ander gissen. In de geweldige onderneming van Hoffmann en de olie-magnaten speelden de Georgische patriotten slechts een zeer ondergeschikte rol.

Wij weten niet, of de olie-magnaten op de hoogte waren van de fabricage van valsche tsjerwonets' of niet. Zij zelf ontkennen nu natuurlijk ten stelligste, iets van die valsche munterij te hebben afgeweten. Gezien de positie en het intellect van een dier mannen, nemen wij gaarne aan, dat dit ook juist is: een man van deze beteekenis, van zulk een intellect, moest het domme van de redeneering der Karoemidze's hebben begrepen. Het staat echter vrijwel vast, dat er in de nieuwe staten in Oost-Europa politici waren, die er anders over dachten. Een dier regeeringen (er werd niet verteld welke, maar iedereen begrijpt, welk land bedoeld wordt) stelde den heeren valsche-munters zelfs voor, hun valsche tsjerwonets te drukken!

Een dergelijk, voor een Nederlander onmogelijk klinkend, voorstel wordt begrijpelijk, wanneer wij bedenken, dat in Oost-Europa nu eenmaal andere begrippen heerschen dan in het Westen. Bovendien zijn sommige nieuwe staten, vooral Polen, van plan bij een eventueele verbrokkeling van Rusland zich een zoo groot mogelijk gedeelte toe te eigenen. Polen doet nu al het mogelijke om de centrifugale stroomingen der minderheden in Rusland aan te wakkeren of zelfs kunstmatig te scheppen. Voor dat land was het plan van Hoffmann dus meer dan welkom.

De onderneming is mislukt, maar de krachten, die Rusland in het verderf willen storten blijven voortwroeten. De gevolgen kunnen ontzettend zijn.

(Nadruk verboden).

BUITENLAND.

Hoe Myron Herrick Lindbergh ontving.

De historische vliegtocht van Lindbergh over den Atlantischen Oceaan wordt thans door het verschijnen der mémoires van den toenmaligen gezant der Vereenigde Staten te Parijs, wijlen Myron Herrick, opnieuw in het geheugen geroepen. De gezant, die door de sympathieke wijze waarop hij den bescheiden, jongen luchtheld ontving althans aanvankelijk in diens roem deelde, geeft in deze mémoires een levendig en zeer lezenswaardig verslag van Lindbergh's aankomst te Parijs en zijn geïmproviseerde ontvangst aldaar, lezen wij in de *Tel.*

Men zal zich herinneren, dat niemand aan Lindbergh's toebereidselen voor zijn Oceaanvlucht veel aandacht schonk. Byrd was toen de man, op wien de oogen van het groote publiek gevestigd waren. En toen Lindbergh, de „Flying Fool", zooals men hem in die dagen nog noemde, van Californië naar de Oostkust van de Vereenigde Staten vertrok, om van daar uit zijn poging te ondernemen, ontsnapte dit ten eenenmale aan de aandacht van Myron Herrick.

Deze was dan ook niet weinig verwonderd, toen hij op de tribune van een tennis-stadion, waar hij een spannenden wedstrijd gadesloeg, van een der ambtenaren van het gezantschap een telegram ontving, waarin gemeld werd, dat de „Vliegende Dwaas" boven Valencia in Ierland was gezien.

Herrick was er niet erg van overtuigd, dat Lindbergh succes zou hebben. Hij vertrouwde het bericht dan ook niet geheel, maar voor alle zekerheid liet hij zijn tennismatch toch in den steek om terstond naar Le Bourget te vertrekken.

Daar was alles reeds in rep en roer. Een enorme menigte had zich bij het vliegveld verzameld. Velen drongen zich brutaalweg door het politiecordon; zij zeiden eenvoudig „Amerikaan" en liepen door. Inderdaad waren het Amerikanen, maar voor het meerendeel uit Zuid-Amerika!

Plotseling kwam een vliegtuig in het zicht. Men dacht, dat het de machine uit Straatsburg was, die vertraging had ondervonden. Maar het was de *Spirit of St. Louis* van Lindbergh.

De geestdrift kende geen grenzen, en de heer Herrick schrijft, thuis te zijn gekomen met een blos op de wangen, daar te weeg gebracht door het rouge, blijkbaar niet „kiss proof", der lippen van de talrijke dames, die hem omhelsd hadden. Een geestdrifteling, die bloemen voor den vlieger had meegebracht, wist niets beters te doen dan ze huilend van aandoening den gezant in de hand te duwen.

Te midden van dat enthousiasme wist de gezant ten slotte tot Lindbergh door te dringen. Maar deze verstond geen woord, verdoofd als hij was door het urenlang gedonder van zijn motor. Daarom beperkte Myron Herrick zijn begroetingsrede tot de woorden: „Gaat u met me mee naar huis?" Waarop Lindbergh lakoniek antwoordde: „Met pleizier, meneer".

Eenige seconden later was het tweetal echter weer gescheiden; Lindbergh was door eenige Fransche collega's meegetroond. Tevergeefs keek de gezant in het rond; hij ontwaarde zijn beschermeling nergens. Ten einde raad belde hij zijn huis maar op, om te zeggen dat men een kamer voor Lindbergh gereed moest maken. Toen de gezant ten laatste, na veel moeite, er in geslaagd was, zijn woning te bereiken, was Lindbergh daar reeds lang, en Myron Herrick vond hem zittend op den rand van zijn bed, met de pyama en de pantoffels van zijn gastheer aan.

Zoo eindigde de eerste dag van Lindbergh's wereldroem.

Rechters aangevallen.

Voor de rechtbank te Neukölln hebben zich bij het proces tegen twee beruchte Berlijnsche recidivisten ongeloofelijke tooneelen afgespeeld. Op een gegeven oogenblik vielen de beide verdachten, de „losse arbeiders" Lettow en Brauer, die zich wegens oplichterij en valschheid in geschrifte hadden te verantwoorden, de rechters aan, terwijl zij hun in de zaal aanwezige vrienden aanspoorden, aan hun „actie" deel te nemen. Brauer sprong over de beklaagden-bank en ranselde op den president los, die ettelijke vuistslagen in het gezicht kreeg, waarbij ook een andere rechter getroffen werd. De razende man wierp zich vervolgens op den veldwachter, die den rechter te hulp was gesneld, waarop de veldwachter zijn gummistok trok en Brauer eenige klappen op het hoofd moest toedienen.

Inmiddels waren op een alarmteeken nog eenige veldwachters te hulp gekomen. Zij kwamen nog juist op tijd, daar de vrienden der verdachten voortdurend opgehitst werden, eveneens aan de vechtpartij met de rechters deel te nemen. De veldwachters deden vervolgens de zaal ontruimen, waarin zij slechts met behulp van hun gummistokken slaagden. Intusschen was het gelukt, ook Lettow te boeien en hem naar het huis van bewaring terug te brengen.

Op straat schoolden de vrienden der beide verdachten nogmaals samen en een poging werd gedaan om het gerechtsgebouw binnen te dringen. Ten slotte wist een afdeeling politie de joelende kerels uiteen te drijven.

(Wolf.)

Veraart -- de Regenmaker.

Prof. Keesom (links) en de heer Veraart voor een zak met ijs.

Over het algemeen genomen heeft men in Holland meer zon dan regen noodig. Van het laatste is er meestal genoeg. Maar dat neemt niet weg, dat het toch heel interessant zou zijn, indien het den mensch gelukken zou het te laten regenen. Niet door tooverformules uit te spreken, doch op zuiver wetenschappelijke wijze.

De heer A. Veraart heeft dat geprobeerd. Deze heer is blijkbaar een fantast. Hij is de man van vele wonderlijke plannen, broeder van den politicus prof. Veraart, en iemand die niet heelemaal serieus genomen wordt. Wat voor de plannen van thans pleit is dat hij er prof. Keesom voor wist te interesseeren.

Nadat het gedurende twee dagen te mistig was geweest om van Schipbol op te stijgen, lezen wij in het *Vad.*, was op 25 Januari het zicht eindelijk vrij en scheen de zon weer uit een helderen, blauwen hemel. De proeven om door het uitstrooien van sterk onderkoelde ijsdeeltjes op de wolken deze tot condensatie te brengen en daardoor regen te verwekken zouden eindelijk voortgang vinden. En tusschen het bewegen van menschen en toestellen waren op het platvorm nabij de drie toestellen, die de heer Veraart gecharterd had, eenige arbeiders bezig het onderkoelde ijs fijn te stampen en in zakken in twee van de drie vliegtuigen te laden. Inmiddels was de lucht, die gedurende de ochtenduren eenige bewolking had getoond, geheel opgeklaard, en daarmede ontstond een nieuwe moeilijkheid. De heer Veraart verklaarde n.l., dat zijn proef alleen kan slagen, indien het op zeer lage temperatuur gebrachte ijs gestrooid wordt op een vrij dichte wolk, die reeds in vergevorderden staat van condensatie verkeert. Nu het ijs eenmaal was ingeladen zou het, indien de proef nu niet doorging, zeker bedorven zijn om het bij een volgende gelegenheid te kunnen gebruiken, en toen dan ook werd medegedeeld, dat er in de richting van de Noordzeekust eenige bewolking viel waar te nemen, gaf de heer Veraart bevel om te starten.

De heer Veraart zelf had met eenige helpers plaats genomen in het door den

IJs van min 100 graden Celcius, dat regen moet verwekken.

---

tijd heel vroeg naar bed ging, van de heele geschiedenis niets wist.

Zie zoo, nu waren alle knoopjes er af geknipt. De jas, kniebroek en schoenen met gespen zou hij morgen heel in de vroegte verbranden, steek en pruik ook; hij wilde die dingen, die bij een slechte daad dienst hadden gedaan, niet meenemen naar zijn vaderland. De knoopjes behield hij als souvenir aan de oude dame. Het moesten er twee dozijn zijn.

Langzaam begon hij te tellen, maar bracht het niet verder dan drie en twintig. Hij had zich zeker verteld en begon weer van voren aan, maar weer mankeerde er een. Een derde maal overtellen leverde hetzelfde resultaat op.

Toen nam hij de jas en keek of er nog ergens een knoopje vergeten was — neen, ook dat niet. Dan was het zeker op den grond gevallen, wat hij misschien niet had bemerkt, omdat hij zoo met zijn gedachten bezig was. Hij stond op en zocht met behulp van de tafellamp, maar hij kon het knoopje nergens vinden. Vrouw Retter moest er morgen maar eens naar zoeken, en na de knoopjes zorgvuldig te hebben opgeborgen ging hij naar bed.

⁂

In den voormiddag na de begrafenis van den professor zou notaris Stern tot de opening van het testament overgaan en begaf zich daartoe naar de Alleestraat.

De overledene had zijn geheele, op de Berlijnsche Spreebank gedeponeerde vermogen aan zijn vrouw nagelaten, onder verplichting om aan Else bij haar huwelijk een behoorlijken uitzet mee te geven en een toereikende som gelds uit te keeren. Voorts zou zijn dochter na den dood harer moeder het nog resteerende vermogen erven. Maurer kreeg een legaat van vijfduizend mark, „voor zijn trouwe diensten".

„Ik zal mij natuurlijk dadelijk met de Spreebank in verbinding stellen, om vast te stellen hoeveel geld daar voor u gedeponeerd is", sprak de advocaat, toen hij van de weduwe afscheid nam.

Deze knikte heel vluchtig, want het interesseerde haar werkelijk nog niet in 't minst, wat het bedrag der nalatenschap van haar man was. Haar leed was nog te groot. Overigens wist ze, dat de som ongeveer een kwart millioen mark bedroeg, wat haar een zekere geruststelling gaf van voor geldzorgen gevrijwaard te zijn. Het ophouden van het aanzienlijke salaris, dat haar man als directeur van het museum kreeg, zou natuurlijk in het huishouden zeer merkbaar zijn, want het weduwenpensioen, waarop zij recht had, was slechts onbeduidend. Maar niettemin zou zij zonder zorgen en overeenkomstig haar stand kunnen blijven leven en zich niet behoeven te bekrimpen.

Deze zekerheid deed haar zeer weldadig aan.

Maar zij mocht zich niet lang vleien met deze zekerheid.

Reeds den volgenden morgen kwam de notaris wederom in het huis van mevrouw Berner.

„Mevrouw, ik weet, dat het voor de nagelaten betrekkingen van belang is", begon hij, „heel spoedig bekend te geraken met de financieele omstandigheden waarin zij zich bevinden; daarom heb ik onverwijld telegrafische inlichtingen ingewonnen en ben nu in staat, u die te verschaffen".

Mevrouw Berner had den bezoeker een stoel aangeboden en zat tegenover hem. Zij was vandaag, hoewel een beetje bleek, heel mooi en haar kapsel zat keurig, want trots haar leed had zij beslag gelegd op de diensten van een kapster. De advocaat dacht in stilte, dat die vrouw tegenover hem nog menig mannenhart sneller dan gewoonlijk zou doen kloppen en dat het geenszins uitgesloten was, dat zij voor de tweede maal voor het altaar zou treden.

„Maar mijnheer Stern, zoo'n haast had dat niet", was mevrouw Berner's antwoord, „want ongeveer weet ik toch wel hoeveel mijn man heeft nagelaten. In elk geval echter, vind ik uwe bemoeïngen heel vriendelijk".

De advocaat boog en zei: „Ik ben er altijd voor om mijn cliënten zoo spoedig mogelijk op de hoogte van hun zaken te brengen en wil u daarom mededeelen, dat het op de Spreebank gedeponeerde vermogen van wijlen uw man honderdduizend mark bedraagt".

Een schaduw van een glimlach, meer was het niet, trok over mevrouw Berner's lippen, toen zij antwoordde: „Maar mijnheer Stern, nu maakt u toch een fout! Een dienaar van het recht mag zich eigenlijk nooit verspreken".

De advocaat keek de vrouw in het diepzwarte rouwgewaad verbaasd aan: „Het verheugt mij, mevrouw, dat mijn woorden u lichtelijk konden doen glimlachen, maar eerlijk gezegd, begrijp ik niet wat u bedoelt met te zeggen, dat ik een fout maak en dat een dienaar van het recht zich feitelijk niet mag verspreken".

„Maar mijnheer Stern, dat is toch heel duidelijk. U vertelt mij namelijk dat mijn man honderdduizendmark heeft nagelaten".

„Zeker, dat heb ik gezegd".

„Ja, maar dat is toch niet mogelijk", mevrouw Berner's trekken versomberden zich, „dat is toch een vergissing".

„Ik moet u ronduit bekennen, mevrouw, dat ik ook verwacht had een hooger bedrag te vernemen..."; hij wilde doorspreken, maar mevrouw Berner viel hem in de rede: „Welnu, indien men u dat bedrag noemde, dan heeft de bankbeambte, die het telegram zond, zich vergist".

„Het telegram is van den bankdirecteur zelf".

„Dan werd het telegram door een telegraafbeambte verminkt, dat gebeurt meer".

De advocaat maakte een beweging, als wilde hij zeggen: dat kan ik nauwelijks aannemen, maar zei, dat hij voor alle zekerheid een tweede telegram zou zenden.

⁂

Tegen zeven uur des avonds, juist op het uur, waarop Zernikow bij vrouw Retter was, meldde de advocaat zich ten tweeden male aan de villa in de Alleestraat. Mevrouw Berner ontving hem in bijzijn van Else en vroeg haastig: „Niet waar, de vergissing is opgehelderd?"

„Het spijt mij, mevrouw, het was helaas geen vergissing. Het antwoord op mijn tweede telegram was gelijkluidend aan het eerste".

„Maar dat kan niet". De woorden van de mooie vrouw gingen vergezeld van een blik van ontzetting. „Dat is onmogelijk aan te nemen". Zenuwachtig liep ze in de kamer heen en weer. „Een paar weken geleden lagen er op de Spreebank nog tweemaal honderdvijftig duizend mark; ik las dat getal op de laatste afrekening, die mijn man werd toegezonden".

„Weet u dat zeker, mevrouw?"

„Absoluut zeker", sprak zij, „en juist daarom kan de zaak niet in orde zijn. Er moet bij de bank een vergissing zijn en om die op te helderen ga ik met den nachttrein zelf naar Berlijn, ik wil zekerheid hebben", haar stem begon lichtelijk te beven, „want met de rente van honderd duizend mark zou ik niet ver komen en wij zouden ons zeer moeten bekrimpen". Zij lachte even. „Het kan niet waar zijn; 't is onmogelijk".

Zij begon weer door de kamer te loopen.

„Indien u een paar dagen geduld hebt, mevrouw, behoeft u die reis niet te maken, want ik kan mij dadelijk per brief tot de Spreebank wenden en als het antwoord daarop niet bevredigend is, zou ik zelf naar Berlijn kunnen gaan. Morgen en overmorgen kan ik helaas niet wegens dringende andere zaken".

„Laat u dat maar, mijnheer Stern, die onzekerheid kan ik niet langer verdragen. Ik moet en zal weten of er niet meer op de bank aanwezig is".

Else had tot nu gezwegen, maar thans mengde zij zich in het gesprek. „Moeder, laat u de regeling van die zaak toch aan mijnheer Stern over".

(Wordt vervolgd).

piloot Wiersma bestuurde twee-motorige Fokker-vliegtuig PHAEH, waarin de grootste hoeveelheid ijs was geladen, terwijl het overige ijs werd geladen in de door Parmentier bestuurde PH-ADN.

Een derde, door Veenendaal bestuurd toestel stelde de pers en eenige belangstellenden in de gelegenheid het experiment uit de lucht te volgen. Eenige op Schiphol aanwezige personen, onder wie prof. Keesom uit Leiden, had zich naar Zandvoort begeven, teneinde van den beganen grond het resultaat der proefnemingen gade te slaan.

Hooger en hooger stijgend vlogen de drie vliegtuigen in de richting van IJmuiden, en toen de kust bereikt werd, bevonden zij zich op een hoogte van ongeveer 3000 meter. Niettemin was er van bewolking nog geen sprake. Wel leek het, alsof in het Zuiden eenige wolkenbanken lagen, doch spoedig bleek, dat dit gezichtsbedrog was, aangezien het zicht in de verte eenigszins heïig begon te worden. En voorzoover men in Noordelijke richting vrij ver uit de kust wolken zag, lagen deze te hoog dan dat de machines er boven uit zouden kunnen komen. En omdat ten slotte de voorraad ijs na terugkeer op Schiphol toch niet meer voor een volgende proefneming te gebruiken zou zijn, besloot de heer Veraart om van een hoogte van drie duizend meter de ijskorrels dan maar boven Zandvoort uit te strooien. Als wit uitlaatgas stoof het ijspoeder weg, en spoedig waren de twee toestellen van hun koelen last bevrijd. Nog werd de hoop gekoesterd, dat het uitgestrooide ijs eenigen invloed zou hebben op den zeer dichten nevel, die boven het landschap hing, alhoewel zulks zeer onwaarschijnlijk was. Wel kreeg men kort na het uitwerpen den indruk, dat de nevel ter hoogte van IJmuiden iets minder werd en geheel optrok, terwijl het scheen, alsof hij zich benoorden het Noordzeekanaal verdichtte, maar zekerheid daaromtrent en of, indien deze waarneming juist was, deze een gevolg was van de proefneming, kon niet worden vastgesteld.

Zooals men weet, zijn de proeven tenslotte opgegeven.

RECLAMEBEDRIJF

„PRECIOSA"

Molenvliet W. No. 1 Postspaarbank
Telefoon 257 en 986 Welt.

95v Dir. F. H. R. van BEEK.

NED LLOYD VERZEKERINGEN

5227

Uit zuivere hop en mout bereid

is

BAVARIA BIER

Indien nog niet verkrijgbaar bij Uw langganan, bel op B tavia 1502.
Import.: **Firma F. GEELEN** Batavia, Soerabaia, Semarang.
5210

MINERAALWATERFABRIEK „JAVA"
Molenvliet Oost 6, Tel. 530 Wl.

Verkoop ook en détail
Beslist de beste
Limonades, Ajer Blanda en Stropen.
22v

MOEDERS

Indien U Uwe babies zelf niet kunt voeden, bedenk dan dat meer dan een millioen gezonde kinderen het levende bewys zyn dat Glaxo alles bevat, wat Uw babies noodig hebben om krachtige en gezonde menschen te worden.

Importeurs
Jacobson van den Berg & Co. Batavia, Soerabaja, Semarang, Cheribon, Makassar, Palembang, Bandjermasin.

Glaxo
Kweekt Krachtige Kinderen

5215

Telefoon 770 Batavia

EET MEER BROOD

Electrische & Machinale Broodbereiding
GOUW HWAT KING
Molenvliet Oost 84, Weltevreden.

WARENHUIS NEPTUNUS.

Groote Weg Tandjong Priok.

Bij Uw gaan naar Priok kunt U, als U iets hebt vergeten, altijd terecht bij bovenstaand adres. 5212

Magneefjes Trekken!

— Zou het een beleediging zijn, als ik je kuste?
— Het zou een mirakel zijn.

(*Judge*)

ROTTING MAKERIJ

FEN TONG & Co.

Postweg Noord 55 Weltevreden.

Levert uitstekende rottan meubels etc.
tegen scherp concurreerende prijzen.
110v

KLEERMAKER

LIE KIOEN BOEN

SENEN 121 Telefoon 822,
t/o Gouv. Pandhuis Welt.

Billijke prijzen. Prima snit en afwerking. 1e Klasse coupeur.

Steeds voorhanden:

GABARDINE, PALMBEACH
in alle mode-kleuren.
TRICOT, in diverse soorten.
ZWARTE PAKKEN, gegarandeerd de allernieuwste coupe
WITTE PAKKEN in prijzen
4°v 1e, 2e 3e en 4 vanaf **f 11.–**

Bloemenhandel „Bogoriana"

Mevr. de Wed. Ch. H. PESCH,
GANGPASAR BAROE 29, Tel. 3544 WELTEVREDEN. 4652

Levert franco huis

Allerlei soorten bloemenwerken, ook grafkransen en losse bloemen

Borsalino Grand Prix - Paris 1900
ANTICA CASA FONDATA NEL 1857

DE FABRIEK VAN DE EENIGE ORIGINEELE BORSALINOHOEDEN brengt steeds de nieuwste modellen en kleuren. Duurzaam en bestand tegen slecht weer en felle zon is de ECHTE BORSALINO.

Te herkennen aan het stempel:

ANTICA CASA

in iedere hoed.

5231

Een uitkomst in de tropen, voor ieder gezin, is de automatische

VRIES- en KOELKAST

„FRIGIDAIRE"

die de gezondheid van het gezin doorloopend beschermt.

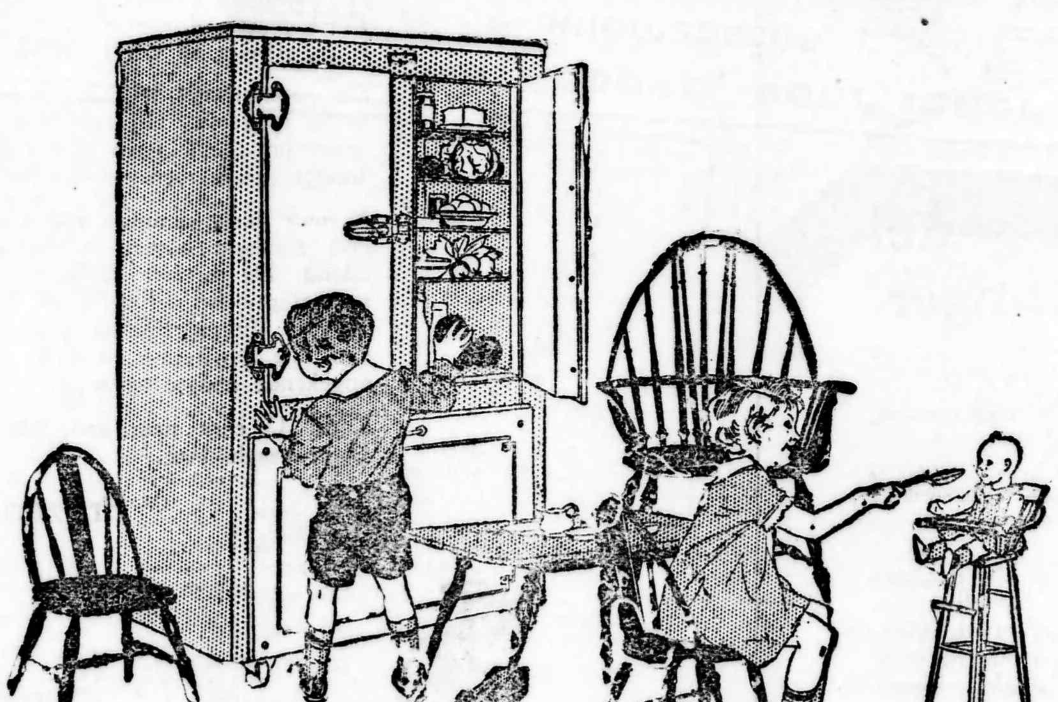

19

Met de intrede van de Frigidaire begint voor het gezin een nieuw tijdperk. De vele en uiteenloopende voordeelen van deze moderne methode van afkoeling en van voedselbewaring blijken dagelijks opnieuw in het gezin, dat zich er van bedient.

De Frigidaire is een onmisbaar apparaat, dat doelmatige en hygiënische voedselconserveering verzekert onder alle omstandigheden.

De Frigidaire brengt eveneens een groot gemak, want veel werk en moeite worden er door bespaard.

Ook worden verschillende uitgaven er door verlaagd, terwijl terzelfder tijd de Frigidaire gemakkelijk (en economisch) telkens nieuwe delicatessen voor den huiselijken disch verschaft.

En deze beter, doelmatiger en moderner methode van voedselconserveering ligt binnen het bereik van ieder gezin.

Want Frigidaires zijn leverbaar in prijzen, passend in elk budget, in modellen voor ieders smaak en in grootten, welke beantwoorden aan de omstandigheden van elk gezin, groot of klein.

DE FRIGIDAIRE IS IN ONZE SHOWROOMS

IN WERKING TE ZIEN!

5241

LINDETEVES-STOKVIS.

Algemeene Notariëele Cursus

Onze volledige **schriftelijke** en **mondelinge** cursussen ter opleiding voor alle 3 examengedeelten worden sinds 1915 met geregeld succes gegeven.
Speciale **repetitie**-cursussen voor hen, die voor een der drie examens niet slaagden.

B. HULSHOFF en
Mr. A. P. G. HENS
Cand.-Notarissen.

Inlichtingen verstrekt gaarne Mr. P. G. Hens, Weltevreden, Kebonsirih 27, Tel. 337. 5212

MOPPEN.

Een beroemd tooneelspeler had zich schuldig gemaakt aan roekeloos rijden. Een politieagent hield hem aan en haalde boekje en potlood reeds voor den dag.

Toen lachte de acteur.

„Wel man", zei hij opgeruimd. „Ik heb mij als regel gesteld om nimmer te teekenen voor menschen, die mijn handteekening willen, maar in dit geval zal ik een uitzondering maken".

* * *

Houdt Flit steeds bij de hand.

* * *

— Als er werkelijk liefde in 't spel was, zou ik het niet in m'n hoofd halen naar 't inkomen van m'n aanstaanden man te vragen.

— Ik ook niet. Ik zou veel meer belang hebben bij zijn vermogen. Dat is minder wisselvallig dan inkomens tegenwoordig, is 't niet?

* * *

Misplaatste zuinigheid is duur: gebruik Flit.

* * *

Miesje rijdt nonchalant met een kinderwagen over de hobbelige straat.

— Pas toch op, zegt een voorbijganger, — straks valt baby eruit!

— Dat is niks erg, meneer, zegt Miesje, — 't is 't kind van de buurvrouw maar!

* * *

Iedereen haat vliegen: dood ze met Flit.

* * *

Meneer Smits wordt op een eenzamen weg door een onguur type aangehouden met de woorden:

— Kunt U een paar kwartjes missen om een onschuldig leven te redden?

— Eigenlijk g-g-g-geloof ik, dat uw leven niet... erg... on-on-onschuldig is!

— Het mène niet, baos, maar het uwe!

* * *

Kakkerlakken zijn vies: doodt ze met Flit.

* * *

— Ik draag m'n nieuwe hoed scheef; dan past hij veel beter bij mijn kapsel!

— Ja, en ook bij je scheefgeloopen schoenen.

ODEON COURANT

RIJSWIJK No. 19
WELTEVREDEN

N. V. PIANO- MUZIEK- EN GRAMOFOON HANDEL
Alleenvertegenwoordiger voor WELTEVREDEN, Mr. CORNELIS en BATAVIA.
DIR. W. J. P. KOK

Naast Societeit HARMONIE
TELEFOON No. 1808-WELT.

PRIJSLIJST NIEUWSTE ODEON GRAMOFOONPLATEN

25 cM. DANSPLATEN à F 2.50

109 Trink, Trink, Brüderlein Trink - Wals
Heut war ich bei der Frida - Foxtrot
111 Andalousischer tango
La Gorrida (Kastagnetten)
113 Babette - Waltz
Negrita - Tango
125 Shalimar - valse boston
Hi - diddle - diddle - foxtrot
128 Du bist mein stiller compagnon - foxtrot
Wir wollen tun, als ob wir Freunde wären-tango
131 Nobes de Humo - tango
Pingo Mi - tango
136 Saluta - foxtrot
She's got it - foxtrot
140 Old Timers medley Waltz - deel 1
deel 2 waltz.
152 Coqueta - tango
Porti - tango
165 Lucky in Love-foxtrot.
The Varsity Drag-foxtrot.
168 The more we are together - foxtrot
Oh'Baby don't we get along - foxtrot
170 If all the stars were pretty babies - foxtrot
E-ne me-ne mi-ne Mo - foxtrot
171 A little music in the moonlight - foxtrot
What's the use of crying - foxtrot
174 I'm in love again - foxtrot
South wind - foxtrot
180 It was only a Sunshower - foxtrot
Give Me A Night in June - foxtrot
182 Night-time is love time - foxtrot
It made you happy - foxtrot
189 For Mary and me - foxtrot
I'm on my merry way - foxtrot
197 Just a little drink - foxtrot
By the light of the stars - foxtrot
206 Bolshevik - foxtrot
Petruschka - foxtrot
208 Cornfed - foxtrot
Zulu Wail - foxtrot
210 I'm wondering 'who - foxtrot
Just an hour of love - foxtrot
211 Where is my Meyer - Foxtrot
I'm walkin on Air - Foxtrot
215 My Lady - foxtrot
Manhattan Mary - foxtrot
229 Me and my shadow - foxtrot
One o'clock Baby - foxtrot
231 It's wonderful - foxtrot
Maybe I'll baby you - foxtrot
238 My Carolina Home - Waltz
I'll be with you when the roses bloom again - Waltz
239 I walked back from the Buggy Ride - foxtrot
Who was the lady - Foxtrot
241 Blue Baby, why are you blue - foxtrot
Is she my girlfriend - foxtrot
244 Donna Vatra - Tango - Tango
Sil'on savait - Tango
247 Jalousie - Tango
Tango Hongroise - Tango
251 Ice Cream - Foxtrot
My blue Heaven - Foxtrot
253 That's my hap-hap-happiness - foxtrot
Shanghai Dream Man - foxtrot
254 Gorgeous - foxtrot
Just another day wasted away - foxtrot
256 Magnolia - foxtrot
Ain't that a grand and glorious feeling - foxtrot
257 Humpty Dumpty - foxtrot
Baltimore - foxtrot
258 Love and kisses - foxtrot
Pleading - foxtrot
259 Who-oo? You-oo? That's who! - foxtrot
Bless her little heart - foxtrot
260 Sigh and Cry Blues - Blues
I Aint Got Nobody - Blues
262 Dawning - foxtrot
Just a memory - foxtrot
263 Clementine - foxtrot
I left my sugar standing in the rain - foxtrot
265 The song is ended - wals
There must be somebody else - foxtrot
266 I feel at home with you - foxtrot
My heart stood still - foxtrot
270 Liza - foxtrot
Nobody's sweetheart - foxtrot
271 Everywhere you go - foxtrot
Counting the days - foxtrot
272 A kiss in the dark
Ah! Sweet mystery of life
274 We two - foxtrot
Dawn - foxtrot
275 I fell head over heels in love - foxtrot
Who knows? - foxtrot
277 Underneath the weeping willow - foxtrot
Mine - foxtrot
281 Ice Cream - Duett - Foxtrot
Maryann - Foxtrot
282 The Sunrise - foxtrot
My Ohio Home - foxtrot
286 Jim Dandy - Sandor Joszi
Madonna, du bist schöner als der Sonnenschein - Sandor J.
288 Marie, Marie - Sandor Joszi
Liebes Kind, du bist zu anspruchsvoll - Sandor Joszi
303 The Beggar - foxtrot
How long has this been going on? - foxtrot
305 What a wonderful wedding that will be - foxtrot
I've been longing for a girl like you - foxtrot
307 Sorry - foxtrot
Since my best gal turned me down - foxtrot
312 I just roll along having my ups and downs - foxtrot
What do you say - foxtrot
313 Coquette - Foxtrot
The Yale Blues - Foxtrot
315 Rain or Shine - foxtrot
Forever and ever - foxtrot
316 You'd rather forget than forgive - wals
All day long - wals

25 cM. DANSPLATEN à F 2.50

319 Plenty of Sunshine - Foxtrot
Look in the mirror - Foxtrot
320 Wabash Blues - Foxtrot Blues
The Boss of the Stomps - Foxtrot Blues
321 Good night - foxtrot
Up jumped the devil - foxtrot
332 The more we are together - foxtrot
It's a hppay old world after all - foxtrot
340 Bambuleika - foxtrot
In der Schweiz und in Tirol - foxtrot
341 Auf Bananenschalen rutscht's sich fein - Blues
The Song is ended - wals
342 Naila - Foxtrot
Parisette
344 Werever you are - foxtrot
Heading for Harlem - foxtrot
345 Oh gee- oh joy - foxtrot
There must be a silver lining - foxtrot
347 Among my souvenirs foxtrot
Away Down south In Heaven - foxtrot
349 A malasvinthe - foxtrot
Eine schöne weisse Crysantheme - Yale
386 There's atrick in picken'a chik chik - foxtrot
Thats Dolly - foxtrot
387 Mary (What are you Waiting for) - foxtrot
Coble Stones - foxtrot
388 I Wonder - Waltz
Beloved - Waltz
389 Evening Star - Foxtrot
Forgetting You - Foxtrot
390 So Dear - Waltz
Was it a Dream - Waltz
391 Dream House - Foxtrot
Sarita - Foxtrot
392 That's my Mammy - Foxtrot
Dixie Dawn - Foxtrot
398 I'd Rather cry over You - Foxtrot
Get out and Get under the Moon - Foxtrot
399 Indian Cradle Song - foxtrot
My Melancholy Baby - foxtrot
400 I can't give You Anything but love - Foxtrot
Ready for the river - Foxtrot
401 If I can't have You - foxtrot
Back in your own back yard - foxtrot
402 Because my Baby don't mean „Maybe now" - foxtrot
Just like a melody out of the Sky - foxtrot
405 Ich küsse Ihre Hand, Madame - Tango
Schenkst du beim Tango mir dein Herz - Tango
406 Constantinople - Foxtrot
Ramona - Waltz
414 Te Amo - Tango
Tango Miracle - Tango Milonga
415 Corazon del Araba - tango
Veni Pebeta - tango
421 The Wang Wang Blues - Foxtrot
Arkansas Blues - Foxtrot
422 What does it matter? - waltz
Ain't she Sweet - foxtrot
436 Tango Vidalita - Dajos Bela orkest
Corazon Triste - Dajos Bela orkest
437 When You Smile - foxtrot
Tinker Tailor - foxtrot
439 La Confession - tango
Nel Parco di Remembrance - tango
441 I-m locking over a four leaf clover - foxtrot
Oriental Moonlight - foxtrot
443 Somebody stole my gal - foxtrot
Thou Swell - foxtrot
444 Hello Montreal - foxtrot
She's a Great, great Girl - foxtrot
445 Sweet sue - just you - Foxtrot
In my bouquet of memories - Foxtrot
448 I Love the College Girls - foxtrot
My Baby's Back - foxtrot
451 Feelin' Good - foxtrot
I can't do Without You - foxtrot
452 It goes like this - Foxtrot
Ev'rything we like we like alike - Foxtrot
460 The Grass grows greener - foxtrot
It's Boloney - foxtrot
468 Ramona Waltz
Coquette - Foxtrot
471 Lucky Day - foxtrot
The Birth of the Blues - foxtrot
474 Vaniteaser - foxtrot
All of the Time - foxtrot
475 Hurricane - foxtrot
Davenport Blues - foxtrot
476 Wenn der Weisse Flieder bluht - foxtrot
Komm! Fahr mit mir - One step
477 Wa-Da-Da - foxtrot
Ol' Man River - foxtrot
478 My Angel - Foxtrot
Sweetheart Lane - Waltz
479 Roses of Yesterday - foxtrot
Jumping Jack - foxtrot
485 Ali Baba-Foxtrot
Barbara-Foxtrot
488 Gehst du mit nach Honolulu - foxtrot
Was sagt mein Mädel dazu - Blues
506 Heut war ich bei der Frida - Foxtrot
Wann werden wir uns wiedersehn - Slow Fox
508 La Mina del Fore - Tango
Alma Dolorida - Tango
512 Cacilia - Tango
Minaret - Tango
514 Who-oo? You-oo! Thats Who! - Foxtro
I Can't Do Without You - Valse
516 Eddie's Twister - Blues (Gitaar en Piano)
April Kisses Blues (Gitaar en Piano)
519 Marlette - Foxtrot
Plaisance Fox - Foxtrot
520 Rosen, flammend rote Rosen - Blues
Pierrot, komm, trag'mich nach Haus - Slow Fox
521 Vier Worte möcht'ich dir jetzt Sagen - Foxtrot
Ich lieb'dich doch - Blues
522 My Blackbirds Are Bluebirds Now - Foxtrot
Sonny Boy - Foxtrot

25 cM. DANSPLATEN à F 2.50

523 Someday, Somewhere - Waltz
Paradise - Waltz
524 Fireworks - Foxtrot
West End Blues - Blues
525 Sweethearts on Parade - Foxtrot
Ev'rybody loves You - Foxtrot
526 Blue Shadows - Foxtrot
Beggars of Life - Waltz
527 Nothin'to do - Foxtrot
Wond'ring what you'll Do - Foxtrot
529 Du wirst lachen, ich bin glücklich - Foxtrot
Im Erlengrund steht eine alte Mühle - Foxtrot
538 Once in a lifetime - Foxtrot
To know you is to love You - Foxtrot
545 Revenge - Waltz
Dolores - Waltz
569 Darling - Foxtrot
Too Busy - Foxtrot
572 I Anit got Nobody - Foxtrot
After You've Gone - Foxtrot
573 Wenn der Weise Flieder wieder blüht - Foxtrot
In Sanssousi dort wo die Alte Mühle steht - Wals
597 Say Mister! Have you met Rosie's Sister - Foxtrot
Sittin 'Around - Foxtrot
601 That Saxophone Waltz - Waltz
Yesterday - Waltz
602 Butternut - Foxtrot
On the night we did the boom by the Sea - Foxtrot
603 Waitin'for Katy - Foxtrot
She's the Sweetheart of six Other Guijs - Foxtrot
604 Can't help Lovin'that man - Foxtrot
Why do I love You - Foxtrot
621 Sweet Dreams - Foxtrot
Dreaming of the day - Foxtrot
622 All by yourself in the moonlight - Foxtrot
Sweetheart of all my dreams - Foxtrot
623 If I Had you - Foxtrot
My Kinda love - Foxtrot
626 El Olivo - Tango
Marion - Tango
627 I've got a feeling I'm falling - Foxtrot
That's a dlenty - Foxtrot
628 Here's That Partij Now' in Person - Foxtrot
I Got a „code" in mij „Doze" - Foxtrot
629 Walking with Susie - Foxtrot
Thats you, Baby - Foxtrot
631 Mij castle in spain - Foxtrot
Dear when I met you - Waltz
632 Susianna - Foxtrot
I'm crazy over You - Foxtrot
633 Lady Divine - Waltz
I'll always be in love with You - Waltz
636 Mij inspiration is you - Foxtrot
Can't help lovin - Foxtrot
638 Der Duft, der eine schöne Frau begleitet - Foxtrot
Wenn du einmal dein Herz verschenkst dann schenk'es mir - Tango
647 Beloved - Waltz m. Zang
Sweet Sue-Just You - Foxtrot
650 The one that I Love loves me - Foxtrot
Now I'm in love - Foxtrot
651 Breakaway - Foxtrot
Baby-oh where can you be - Foxtrot
653 This is Heaven - Foxtrot
When my dreams come true - Foxtrot
654 S'posin' - Foxtrot
Just another Kiss
655 Hittin' the ceiling - Foxtrot
Sing a little love Song - Foxtrot
661 Chiquita - Waltz
Kauf mir eine Tauberplatte - Foxtrot
664 Eilali, Eilali, Eilali - Foxtrot
Ich hab'Ihnen viel zu sagen - Waltz
667 Mädle, ruck, ruck, ruck - Fox en Charleston
Die schönsten Beine von Berlin - Fox en Charleston
669 Santa Lucia - Foxtrot
Venezia - One step
670 Maria - Two step
Oh, Carrie, come let us dance - Foxtrot
671 Valse d'Amour - Valse
Am Rüdesheimer Schloss steht eine Linde - Blues
672 Waiting - Foxtrot
What's the use of Crying - Foxtrot
673 Ich möchte Mäderl sehen - Foxtrot
Wenn du von mir nichts wissen willst - Foxtrot
674 Schön ist der Mai in Vorderindien - Foxtrot
Wenn zwei Blondinen - Foxtrot
675 Nur ein Tropfchen Alkohol - Step
Baby, hast du kein' Rubi? - One step
676 Why! - Foxtrot
There's Something Spanish in your Eyes - Foxtrot
678 Let's Forget - Foxtrot
Why do you want to know why - Foxtrot
679 One stolen Kiss - Waltz
Fascinating Rhytm - Foxtrot
680 Katinka aus Prag - Tango
Ich hätte dich so gerne noch einmal gesehn - Tango
682 Sonny Boy - Foxtrot
On me suit - One step
688 That's How I feel about you sweetheart - Foxtrot
Pretty Face - Foxtrot
689 Media Luz - Tango Milonga.
Oracion (Liebesgebet) - Tango
690 Baby Gaby und die Spieluhr - Foxtrot
Casabianca - One step
691 Ein bisschen Seide-und darin du - Slow Fox
Madonna in Seide - Slow Fox
693 Du bist mein Stern - Tango
Wenn ich die blonde Inge - Foxtrot
697 Wenn die Violine spielt - Boston Wals
Zigeunerweisen - Waltz
698 Harmonika - Jim - Slow Fox
Lass dir nichts von Hoffmann erzählen - Orkest m. zang
699 Hochzeit der Holzpuppen (The wedding of the painted Doll) - Foxtrot
Broadway melody - Foxtrot
700 Madonna bruna - Tango
Frorecita - Tango

INSTRUMENTAAL à F 2.50

45 Serenata de Braga (Der Engel Lied) - Viool, Fluit, Harp
Salut d'Amor v. Elgar - idem idem
65 Still wie die Nacht v. Bohm - Trompet
Gute Nacht, mein Holdes süsses Mädchen (Liebeslied) - Lotosflöte
86 Le Canari v. Poliakin - Viool Cello en piano
Humoreske v. Dvorak - Viool, en piano
119 Ey uchnem Burlaki - Singende Säge
Stenka Rasin - Singende Säge
120 Heinzelmännchens Wachtparade - Mondharmonica
Was Blumen träumen - Walzer - Mondharmonica
121 Danse Romaine - Cymbal
Doina - Cymbal
123 La Bourrasque-Walzer - Accordeon, Banjo, Piano
Piacenza - Foxtrot - Accordeon, Banjo, Piano
124 Grossmutterchen v. Lange - Celeste solo
Die Spieluhr (The clock is playing) Celesta solo
240 Silent Night, Holy Night
O thou Joyful
291 a Ein Vöglein sang in Lindenbaum - Singende säge m/trio
b Sah ein Knab ein Röslein Stehn - Singende säge m/trio
Der Lindenbaum - Singende säge m/trio
337 La Paloma - Marimba Band
La Gatita - Marimba Band
357 Stille Nacht, Heilige Nacht - Selesta Solo
O du Fröhliche, O du Selige - Selesta Solo
408 Wiener Bürger Walzer - Zither, Harmonica, Piano
Wiener Praterleben Walzer - Zither, Harmonica, Piano
410 Wiener Praterleben walzer - Berliner Mandolinen en Lautenorkest
Münchener Kind walzer
456 Erinnerung an Zirkus Renz - Xylophon
Gretches Lieblingstanz - Xylophon
490 Oh, Pimprinella - One step
Ukulele Lullabij - Blues
491 Nola - Saxophone solo
Saxophobia - Saxophone solo
497 Erinnerungen — Deel 1 en 2 - Xylophone Solo
504 Moment Musical van Schubert - Rose Trio
Wiegenlied v. Schubert - Rose Trio
543 Wiegenlied v. Schubert - ODEON Trio
Standchen v. Schubert - ODEON Trio
561 Anitras Tanz uit „Peer Gynt" v. Grieg - Piano solo
Zug der Zwerge v. Grieg - Piano solo
562 Liebestraum nach dem Balle - Mandolinen en lauten orkest
Verschmähte Liebe - idem
575 La Bavarde - Piston solo
La Morengotte - Piston solo
576 Serenade v. Rachmaninoff - Saxophone solo
Nocturne v. Chopin - Saxophone solo
577 An der Schonen blauen Donau v. Strauss Klavierduett
Persischer Marsch - Klavierduett
588 l.Hirondelle - Harpsolo
Siciliana - Harpsolo
595 Ed. May in seiner lustigen Klavier - Parodie uber „Puppchen" 1 en 2 Piano solo
596 Piccicato de Concert - Balalaika
Die Nacht Balalaika
598 La Paloma - Piston Solo
Sei gegrüsst, du mein schönes Sorrent - Piston Solo
637 Schneidige Truppe Marsch - Xylophon solo
La Serenade Valse espagnole - Xylophon solo
639 Orpheus in der Unterwelt Ouverture - Xylophon
Ungarische Rhapsodie no 2 v. Liszt - Xylodhon
640 Celesta Fantasie 1 en 2 - Zither solo
686 O du Himmelblauer See - Steirisches Volkslied - Zither, Harmonica, Piano
Zwei Sterndérln am Himmel - Tiroler Volkslied - Zither, Harmonica, Piano
692 Der alte Walzer - Hawaiian met Balalaika orkest - Deelen 1 en 2.

ORKEST à F 2.50

28 Potpourri aus der Operette Der Bettelstudent
Potpourri aus der Operette Die Fledermaus
37 Nun danket Alle Gott - Odeonorkest
Ein feste Burgt ist unser Gott Odeonorkest
43 Was Blumen träumen - Walzer
Narcissus Walzer - Dajos Béla
70 Luxemburg Walzer v. Léhar - Dajos Béla
Ballsirenen Walzer v. Léhar - Dajos Béla
87 Blumengeflüster — Charakterstuck - Dajos Béla
Rose Mousse Walzer - Dajos Béla
205 Die Post Im Walde - Odeon orkest
An der Weser - Odeon orkest
105 An der schönen blauen Donau - Waltz
Der Wink mit dem Zaumpfohl - Dajos Béla orkest
207 Kind, du kannst tanzen - Dajos orkest
Zigeunerliebe Walzer - Dajos Béla orkest
221 Fantasie aus der Oper Cavaleria Rusticana
Fantasie aus der Oper Der Bajazzo
225 Der Bajazzo (Gavotte en Menuet) - Symphonie orkest
Mignon - Ouverture - Symphonie orkest
227 Peer Gynt (Anitras Tanz) - Symphonie orkest
Norwegischer Tanz No. 2. - „ „
249 Serenade v. Toselli - Dajos Béla
Ständchen v Heykens - Dajos Béla
289 Walzerträume uit "Ein Walzerträum"
Picolo! Tsin-tsin-tsin uit "Walzerträum"

NIEUWSTE ODEON GRAMOFOONPLATEN.

ORKEST à F 2.50

311 Du und Du — Walzer v. Strauss - Dajos Béla
Wiener Bonbons — Walzer v. Strauss - Dajos Béla
318 Potpourri aus der Oper: Rigoletto - odeon orkest
Melodienkranz aus der oper: Troubadour - odeon orkest
333 Heinzelmannchens Wachtparade Dajos Béla
Dornröschens Brauttahrt - Dajos Béla
334 Japanischer Laterntanz - Dajos Béla
Des Negers Traum - Dajos Béla
335 Aschenbrödels Brautzug - Dajos Béla
Grossmutterchen - Dajos Béla
336 Die Parade der Zinnsoldaten - Dajos Béla
Siamesische Wachtparade - Dajos Béla
343 Gold und Silber walzer - Dajos Béla
Marien Klänge Walzer v. Strauss - Dajos Béla
352 Alle Jahre wieder - Dajos Béla
Ihr Kinderlein kommet - Dajos Béla
377 O Tannenbaum - Dajos Béla
Es ist ein Ross'entsprungen - Dajos Béla
395 Alt-Niederländisches Dankgebet - Orkest m. Glocken
Das ist der Tag des Herrn - Choral-Orkest m. Glocken
435 Der Barbier von Sevilla - Ouverture deel 1 en 2
494 Die Lustige witwe - Potpourri 1 en 2 Dajos Béla
499 Hochzeit im Morgenlande - Dajos Béla
Fest im Harem — Characterstucke - Dajos Béla
500 Kaiser Walzer v. Strauss - Dajos Béla
Mondnacht auf der Alster - Dajos Béla
501 Dorfschwalben aus Osterreich v. Straus Dajos Béla
Waldfrieden - Dajos Béla
509 Faust Walzer v. Gounod - Dajos Béla
Deta (Ein Deutscher Tanz von Walter Carlos) - Dajos Béla
532 Wiener Bonbons v. Strauss - Dajos Béla
Morgenblätter v. Strauss - Dajos Béla
533 Kaiser Walzer v. Strauss - Dajos Béla
Marienklänge Walzer v. Strauss - Dajos Béla
534 Dynamiden Walzer v. Strauss - Dajos Béla
Les Patineurs Walzer v. Wandteutel - Dajos Béla
535 Frühlingsstimmen v. Strauss - Dajos Béla
Accelerationen v. Strauss - Dajos Béla
536 Geschichten aus dem Wienerwald v. Strauss - Dajos Béla
Dorfschwalben aus Osterreich Waltz v. Strauss - Dajos Béla
537 Famous Waltz Potpourri — Deel 1 en 2 - Dajos Béla
540 O Mädchen, mein Mädchen - Dajos Béla
Souvenir v. Drdla - Dajos Béla
541 Seid umschlungen Millionen Walz v. Strauss - Dajos Béla
Herbstweisen Walzer v. Waldteufel - Dajos Béla
547 Die Geschiedene Frau v. Leo Fall — Potpourri deel 1 en 2 - Symph. orkest
548 Walzer a.d. Operette „Polenblut"
Dollarwalzer a.d. Operete "Dollarprinzessin" - Dajos Béla
550 Sylvia Ballet v. Delibes — Deel 1 en 2 - Symph. Orkest
551 Sylvia Ballet v. Delibes — Deel 3 en 4 - Symph. Orkest
558 Mohnblumen — Romanze - Muziekkorps
Der Rose Hochzeitszug — Charakterstuck - Muziekkorps
559 Aus der Jugendzeit - Muziekkorps
Ich sende diese Blume dir - Muziekkorps
564 Carmen Marsch v. Bizet - Odeon orkest
Frei - weg - Marsch - Odeon orkest
570 Ballet de Coppelia v. Delibes, - Symphonie orkest (Mazurka en Intermezzo)
571 Ballet de Coppelia v. Delibes, - Symphonie orkest (Valse de la Poupée en Danse Hongroise)
574 Hören Sie Zu deelen 1 en 2 - Dajos Béla
578 Delta - Waltz
Pomone v. Waldteufel - Waltz
594 Weaner Mad'len Waltz deelen 1 en 2 - Dajos Béla
600 Rheinische Lieder - Dajos Béla
Rötsch mer jet - Dajos Béla
611 Thermen walzer v. Strauss
Heimatgrüsse walzer v. Worsing
659 Der Traum eines Reservisten 1 en 2 - Dr. Weissmann orkest
660 Der Traum eines Reservisten 3 en 4 - Dr. Weissmann orkest
663 Wunderschöne Frau, tanz diezen tango mit mir - Dajos Béla
Wenn man verliebt ist, ist der Himmel blau - Dajos Béla
665 Amor's Wachtparade - Dajos Béla
Schmetterlings Intermezzo - Dajos Béla
666 Wilhelmus van Nassauwe - Dajos Béla
Wien Neerlandsch Bloed - Dajos Béla

ZANG à F 2.50

3 Brautchor aus „Lohengrin" v. Wagner - Chor
Freischütz (Jägerchor) v. Weber - Chor
16 Tosca (Kantate) v. Puccini - Koor Staatsopera v. Berlijn
Die Stumme v. Portici (Gebet) - Koor Staatsopera v. Berlijn
68 Schon die Abendglocken Klangen (Nachtlager v. Granada)
Schäfers Sonntagslied (Das ist der Tag des Herrn)
89 Ich weiss ein Kleines Häuselein - Manner Quartett
Mein Himmel auf der Erde - Manner Quartett
122 Wie mein Ahnerl zwanzig Jahr - F. Baumann
Küssen ist keine Sünd „
290 Ein Sonntag auf der Alm Walzer 1 en 2 - Doppelquartett
292 Ich hatt'einen Kameraden v. Silcher - Doppelquartett
Lützow's wilde Jagd v. Von Weber - idem
293 Lied des Fischers aus Askold Grab - Kosakkenchor
Zwölf Räuber - Kosakkenchor
300 Am Kamin - Zigeuner Romance - Kosakkenchor
Zerrissene Saiten - Romance - Kosakkenchor
355 O Tannenbaum - Doppelquartett
Es ist ein Ros 'Entsprungen - Doppelquartett
360 Ihr Kinderlein kommet - Irmler Frauen Chor
O Tannenbaum - Irmler Frauen Chor
364 Uebers Jahr v. Stiller - männer quartet
Ich lag am Waldesaume - männer quartet
365 Sehnsucht nach der Heimat - Mannerquartett
O Gönne mir den Frühlingstraum - Mannerquartett
366 Fahr wohl, du Schöner Maientraum v. Pfeil - Männer Chor
Waldandacht v. Abt - Männer Chor
367 Zwölf Räuber - Männer Chor (Balalaika)
Das Echo im Walde - Männer Chor (Balalaika)
368 Muttersegen - männer quartet
Des Kindes Sehnen - männer quartet
369 Ständchen v. Schubert - tenorsolo. W. Beyler
Ich liebe dich v. Grieg - tenorsolo. W. Beyler
371 Aus der Jugendzeit - Mannerquartett
Am Ort, wo meine Wiege Stand - Mannerquartett
373 Baby, wenn du unartig bist, du du - Mischa Spoliansky
Vielleicht wartet irgendwo - Mischa Spoliansky
412 Im Prater blühn wieder die Baume - Willy Beyler
Wien, du Stadt meiner Traume - Willy Beyler

ZANG à F 2.50

419 Der Zigeunerbaron v. Strauss (Duett)
Martha v. Flotow (Sporan)
420 Am Elterngrab - Russisch Kwartet
Weisst du Mualterl - Russisch Kwartet
434 Gern Hab Ich die Frauen Geküsst - W. Beyler
Das Zauberlied - W. Beyler
450 Die Weisse Akazie (Zigeunerromance) - Russisch Kwartet
Nun sind wir heut' zum letzten Mal - Russisch Kwartet
463 Tannhäuser v. Wagner (Zu dir wall ich mein Jesus Christt
Tannhäuser v. Wagner (Pilgerchor)
489 Olga, Tochter der Wolga - Mannerquartett
Liebe bringt Rosen - Mannerquartett
493 Die Post im Walde - Odeon Mannerquartett
Hüte dich - Odeon Mannerquartett
498 Oh, Miss Hanah - Paul O' Montis
Eine Schöne Weisse Chrysanthene - Paul O' Montis
502 Der Vöglein Abendlied (Abenstimming) - Franz Bauman
Gute Nacht, mein Holdes Süsses Mädchen - idem
503 Feest Toast - Zang v. L. v. d. Sande
Mondnacht auf der Donau - Waltz Dajos Béla
530 L'Ideale van Tosti - Louis Lynel
Si vous l'aviez compris v. Denza - Louis Lynel
542 Im Rolandsbogen - Franz Baumann
Gold und Silber Walzer - Franz Baumann
544 Zur Alphütte v. Schmalz - Paul Gerber und Frau
Schweizer Heimatklänge v. Hasler - Paul Gerber und Frau
552 Weisst du noch, wie's damals war - Harry Steier
Hab Mitleid mit mir - Harry Steier
553 Das Elternhaus v. Buchse - Männer Quartett
Den Lieben langen Tag — Volkslied - Männer Quartett
557 Ach, wie ist's möglich dann - Doppel Quartett
Aus der Jugendzeit - Doppel Quartett
563 Tanzlied aus „Bandura" - Männerchor (Balalaika)
Kosakenlied - Männerchor (Balalaika)
566 Die Gesangsprobe Lachszene - Lachplaat
Liberty Boys Marsch - Odeonorkest
583 Richard Tauber filmt
Henny Porten Singt
584 Des Seemans Los - Harry Steier
Zwei Verlassene Italiener - Harry Steier
585 Les Millions d-Arlequin - Fred Gouin
Serenade van Toselli - Fred Gouin
586 Wer hat dich, du Schöner Wald - Doppelquartett
In einem kühlen Grunde - Doppelquartett
613 Ein Prosit der Gemütlichkeit
Zum Geburtstage
614 Schatzerl Klein - Doppelquartet
Mein Mädel hat ein Rosenmund - Doppelquartett
617 Beim Holderstrauch v. Kirchner - Doppelquartett
Drauss ist alles so prächtig - Doppelquartett
620 Im Zoologischen Garten deel 1 en 2 - Strassburger
649 Vier Worte möcht'ich Dir jetzt sagen - Paul O'Montis
Wer weiss of Deine Augen lügen - Paul O'Montis
677 Mädchen mit dem roten Mündchen - Fr. Baumann
Ich küsse deine Lippen - Fr. Baumann
681 Sonny Boy - Paul O' Montis
Laugh, Clown Laugh - Paul O' Montis
685 Yodel Echoes - The Yodelling Tramp
Shepherdess Yodel - The Yodelling Tramp
694 Schwarzwaldmädel v. Jessel, deel 1 en 2 - Chor m. orkest
695 „ „ , 1 Akt deel 3 - „ „
„ „ , 2 „ 1 - „ „
696 „ „ , 2 „ 2 - „ „
„ „ , 3 Akt - „ „

MARSCHEN à F 2.50

20 Unter dem Doppeladler
König Karl Marsch
35 Tiroler Holzhacker Marsch
Rakoczy March
41 Alte Kameraden Marsch
Die Ehrenwache Marsch
60 Des Grossen Kurfursten Reitermarsch
Im Stadion
95 Fridericus Rex Marsch - Marsch
Preussen Marsch - Marsch
96 Hoch Habsburg Marsch
Deutschmeister Regiments Marsch
97 Graf Durckheim Marsch
Erzherzog Albrecht Marsch
98 Hie guet Brandenburg Allewege
Festfanfare
161 Niemand zuliebe
Kreutzritter Marsch - marsch
246 Parischer Einzugsmarsch
Unter dem Siegesbanner
304 Im Zigeunerlager
Hoch Heidecksburgmarsch
346 Durch Kampf zum Sieg - marsch
Victoria - marsch
383 Unsere Marine Marsch
Preussens Gloria Marsch
385 Radetzky Marsch
Torgouer Marsch
495 Elfer Marsch - Marsch
Coburger Josias - Marsch
515 The Happy Coppersmiths
The Odeon laughing record - Lachscene
587 Le chant du départ Marsch
Sambre et Meuse Marsch
593 Der Alte Fritz Marsch
In Wind und Wetter Marsch
599 Aufzug der Stadwache Marsch
Einzug der Frühlingsblumen Marsch

VIOOL à F 2.50

13 Meditation de Thais v. Massenet - Jeanne Gautier
Chant sans Paroles v. Tschaikowski - Jeanne Gautier
17 Humoreske v. Dvorak - Jeanne Gautier
Chant Russe v. Lalo - Jeanne Gautier
331 Grossväterchen v. Lange - Viool m. orkestbegl.
Grossmutterchen v. Lange - Viool m. Orkestbegl.

CELLO à F 2.50

14 Berceuse de Joceleyn v. Godard
Ave Maria v. Gounod
18 Menuet v. Mozert
Serenade v. Schubert
132 Träumerei v. Schumann - André Levy
Elegie v. Massenet
134 Tannhauser (Lied an den Abendstern)
Werther v. Massenet
223 Chant Hindou
Guitarre v. Moszkowski
306 Menuet v. Danbé - G. Piatigorski
Larghetto v. Händel - G. Piatigorski
308 Nur wer Die Sehnsucht kennt - G. Piatigorski
Dedication - G. Piatigorski
579 Nocturne Chopin - André Levy
Sonnate v. Chopin - André Levy
591 Le maitres chanteurs (Meistersinger) - André Levy
Ave Maria v. Schubert - André Levy
592 RomanzaAndaloüza
Siciliano und Rigaudon

HAWAIIAN à F 2.50

69 Hilo March
The Beautifull Hawaii
100 O Sole Mio
Cielito Lindo
103 La Paloma
Mari, Mari
115 Charmaine
La Golondrina
186 Wailana
Aloha
243 Sweet Hawaiian Moonlight
One, Two, Three, Four.
248 Hawaiian Mother O'Mine
Girl of my Dreams
301 Ramona Waltz
U Like No a Like
423 After Every Party
I'm just a little Blue
425 Along the Way
Hapa Haole Hula Girl
427 Just a Breath of Hawaii
One Little Smile
428 On Hilo Bay
On the Beach at Waikiki
429 Hawaiian Hotel
Dreamy Hawaii
431 Waikiki Mermaid
Malana Nnu Ka Kakani
432 Kohala March
Pua Mohala
467 Somewhere in Honolulu
The Waltz of Love
483 Maui Aloha
Kawanaha
486 Come Back (Chiquita)
Dreamy Waikiki
539 Na Mo Ku Eha
Na Lei-O-Hawaii
624 Carolina Moon - met Zang
Sweethearts on Parade - met Zang

HARMONICA à F 2.50

384 Abschied der Gladiatoren Marsch Harmonica
Florentiner Marsch
496 Rose Mousse
Tyrolienne Walzer
556 Dichter und Bauer v. Suppé 1 en 2
668 Serenade de Fleurs Valse
Riquita Foxtrot

VOORDRACHTEN à F 2.50

145 Trouwen is houwen
We gaan Kampeeren
160 Alaska - Duo Hoffmann
Blijf er Af - Duo Hoffmann
214 Na regen komt zonneschijn - Duo Hoffmann
Het kleine Visschertje - Duo Hoffmann
279 De Bruiloft van Gijs en Trijn deel 1 - Duo Hoffmann
De Bruiloft van Gijs en Trijn deel 2 - Duo Hoffmann
396 Josephine - Renati
Parijs - Renati
454 Jaarwisseling - Potpourri 1 en 2 - Duo Hoffmann
455 Anneke heeft een Kuiltje in d'r Kin - Duo Hoffmann
Adieu wij moeten van elkander - Zang
457 Gijs en Trijn naar Amsterdam - Deel 1 en 2 - Duo Hoffmann
459 Tabé Tabé - Duo Hoffmann
Vrouwtjes zijn mijn zwakke Zijde - Duo Hoffmann
481 Zoolang er Jongens en Meisjes zijn - Duo Hoffmann
Nooit mag je met liefde spelen - Duo Hoffmann
482 Meisje waarom moet je slecht zijn - Duo Hoffmann
Je Eigen trouwe Vrouw - Duo Hoffmann
546 De Maaier van de Overwegen (Ramona) Duo Hoffman
Brief van een Moeder aan haar Zoon in de gevangenis,
608 Mijn gedachten zijn voor jou - H. Durand
Ik ben de man, die gelukkig maakt - Durand
687 Het Kerstkindje
Vrede op Aarda

ORGEL à F 2.50

326 Rose Mousse - Kino orgel
Twilight on the Missouri - Kino orgel
361 Stille Nacht, Heilige Nacht
O du Fröhliche, O du Selige
582 Drifting en Dreaming - Tuschinsky orgel
Hawaiian Wals - Tuschinsky orgel
590 Yesterday - Kino orgel
Mij Blue Heaven - Kino orgel
605 Just a rose in old Killarney - Pierre Palla
Cupido's tuin - Pierre Palla
606 Perfume of the past-Wals - Pierre Palla
Amoureuse Wals - Pierre Palla
607 Shalima - Tuschinski - Pierre Palla
Pierette Wals - Tuschinski - Pierre Palla
641 Ave Maria v. Schubert - Tuschinski orgel
Good Bye v. Tosti - Tuschinski orgel
642 Beautiful garden of roses - Tuschinski orgel
Whispering Pines of Nevada - Tuschinski orgel
643 Twilight on the Missouri - Tuschinski orgel
Rose Mousse Wals - Tuschinski orgel
644 Humoreske v. Dvorak - Tuschinski orgel
Serenade v. Moszkowski - Tuschinski orgel
645 Wiegenlied van Schubert - Tuschinski orgel
Noël v. Adam - Tuschinski orgel
646 Du, Nur Du, Walzer - Tuschinski orgel
Melodie v. Rubinstein - Tuschinski orgel

AMBONNEESCHE PLATEN

25 cM. ZANG MEJ. SIEGERS à F 2.50

MET MOLUKKENORKEST

4 Hoera Hoera Tjintjing
Sarinande
5 Sajang Kene
Hela Rottan
6 Kole Kole
Potong Padi
7 Ja Hoera!
Teloe Teloe
8 Ketjintaän
Sajang di Lale
9 Balengang tepatah Tandjong
Tjenke Manis
10 Habis dansa poelang tidoer
Kapal Ambon
11 Sioh Ambon
Hoera Bapa Dja
12 Ole Ole Gandong
Siri Sore Sepandjang Karang
13 Tanah Gojang di Ambon
Aloese Aloese
14 Tjerlele
Makan Laboe Tjina

MALEISCHE KRONGTJONG PLATEN à F 2.50

1 Lagoe Krontjong Sinar Laoet - Gez. Soep en Boltze
Lagoe Krontjong Sang Bango - Gez. Y. K. Siong
2 Krontjong Slamat Tinggal - Gez. Soep
Souvenir de Soerabaja - Gez. Boltze en „Assem Thee"
3 Krontjong „Swara Miskin - Gez. Assem Thee"
Stamboel 2 - Gez. Soe en Boltze
4 Souvenir de Soerabaja - Gez. C. Boltze en „Assem Thee"
Lagoe Krontjong Sinar Laoet - Gez. Soep en Boltze
5 Krontjong Sinar Laoet - Gez. „Assem Thee"
Krontjong Boengoer „Star" Malang - Gez. Soep
6 Singosarie bij Nacht - C. Boltze
Tjahara remboelan - Krongtjong orkest
7 Krontjong „Matjan Singosari" - Gez. Boltze en „Assem Thee"
Coffee Soesoe - Gez. Boltze

30 cM. ORKEST à F 3.50

4 Ave Verum v. Mozart - Roth Quartett
Romance v. Brahms - Roth Quartett
9 Humoreske van Dvorak - Dajos Béla
Caprice Viennois v. Kreisler - Dajos Béla
12 Der Bajazzo Fantasie 1 en 2 - Dajos Béla
22 Souvenir de Herculesbad - Dajos Béla
Sphinx Valse v. Poby - Dajos Béla
23 Kaiser Walzer v. Strauss - Dajos Béla orkest
An der Schönen blauen Donau v. Strauss - Dajos Béla orkest
24 Ouverture zur komischen Oper „Leichte Cavallerie" van Suppé Deel 1 en 2 - symphonie orkest
25 Ouverture „Dichter und Bauer" v. Suppé Deelen 1 en 2 - Dajos Béla
46 Rigoletto Fantasie v. Verdi - Deel 1 en 2 - Dajos Béla
64 Festtanz und Stunden Walzer a.d. Ballet Copellia symphonie orkest
Czardas aus Coppelia - symphonie orkest.
76 Der Bajazzo - Fantasie 1 en 2 - Dajos Béla orkest
83 O Frühling wie bist du so schön - Walzer - Dajos Béla
84 Traum der Sennerin - Dajos Béla orkest
Hochzeitsständchen - Dajos Béla orkest
Songe d'Amour aprés l'e Bal - Walzer - Dajos Béla
85 Martha Ouverture v. Flotow - Deel 1 en 2 - Dajos Béla
86 Die Czardasfürstin v. Kalman, deel 1 en 2 - Dajos Béla
87 Tannhäuser - Ouverture deel 1 en 2 - Dajos Béla orkest
88 Mignon Ouverture - deelen 1 en 2 - Dajos Béla orkest
95 Carmen Ouverture - deelen 1 en 2 - Dajos Béla orkest
96 Spanische Tanz No. 2 en 3 v. Moszk. - Symph. ork.
101 Cavaleria Rusticana - Deel 1 en 2 - Dajos Béla
103 La Tosca Fantasie Deelen 1 en 2 - Dajos Béla
107 VIII Symphonie in - Dur , v Beethoven S. 4 - deel 1 en 2 Berliner Symphonie orkest
108 Ein Souper bei Suppé - Deelen 1 en 2 Dajos Béla
109 Ouverture uit „Zampa", deel 1 en 2 - Dajos Béla orkest
110 Morgenstimming v. Grieg - Pariser Opera Orchest
Ases Tod van Grieg - Pariser Opera Orchest
113 Selection aus der Mikado - deelen 1 en 2 - Dajos Béla
116 Dollarwalzer a.d. Operette "Die Dollarprincessin" - Dajos Béla
Kind, du kannst Tanzen Walzer - Dajos Béla
117 Die Fledermaus v. Strauss Ouverture 1 en 2 - Dajos Béla
120 Mon Rêve v. Waldteufel - Dajos Béla
Ich liebe dich v. Waldteufel - Dajos Béla
124 Der Kalif von Bagdad Ouverture 1 en 2 - Symphonie orkest
125 Pique Dame v. Tschaikowski Fantasie deel 1 en 2 - Dajos Béla orkest
128 Luxemburg Walzer - Dajos Béla
Ballsirenen Walzer - Dajos Béla
131 Ouverture uit: „Preciosa" deel 1 en 2 - Symphonie orkest
132 Ouverture 1812 v. Tschaikowsky op. 49 deel 1 en 2 Symphonie orkest
132a Ouverture 1812 v. Tschaikowsky op. 49 deel 3 en 4 - Symph. orkest
133 Das Nachtlager von Granada deel 1 en 2 Symphonie orkest
134 Leonore Ouverture 3 (Beethoven) deel 1 en 2 Symphonie orkest
135 Leonore Ouverture 3 (Beethoven) deel 3 en 4 Symphonie orkest
136 Die Diebische Elster Ouverture 1 en 2 Symphonie orkest
140 Raymond Ouverture deel 1 en 2 Symphonie orkest
145 Ungarische Tänze Nr. 5 en 6 v. Brahms - Symph. orkest
Polonaise Nr. 7 A-dur Op. 40 v. Chopin - Symph. orkest
146 Totentanz (Danse Macabre) v. St.-Saëns, deel 1 en 2 - Symph. orkest
147 Ouverture „Orpheus in der Unterwelt" deel 1 en 2 Symph. orkest
151 Fliessendes Gold - Dajos Bela orkest
Blues sinfonique - Dajos Bela orkest
156 Rosen aus dem Süden - Strauss - Dajos Béla
Kunstlerleben Walzer - Strauss - Dajos Béla
159 Zigeunerliebe Walzer - Dajos Béla
Walzer a.s. Operette Polenblut - Dajos Béla
160 Fantasieuit „Méphistophélès", deel 1 en 2 - Dajos Béla
165 Ouverture uit "Der Freischütz" deel 1 en 2 - staats orkest
166 L'Arlesienne Suite I Ouverture 1 en 2 - staats opera orkest
167 „ „ „ I deel 2 „ 3 - staats opera orkest
168 „ „ „ II Pastorale 1 en 2 - staats opera orkest
169 L'Arlesienne Suite II deel 2 „ 3 - staats opera orkest
169a L'Arlesienne Suite II v. Bizet (IV) - Symphonie orkest
171 „ „ „ „ 3 - staats opera orkest
Entr'act No. 2 - staats opera orkest
173 Fragment uit „Turandot" I Akt - Dajos Bela orkest
174 „ „ „ III Akt - Dajos Bela orkest
192 Fantasie aus Andrea Chenier — Deel 1 en 2 - Dajos Béla
196 An der schönen blauen Donau v. Strauss Deel 1 en 2 - Symphonie orkest
199 Ouverture zur Oper „Mignon" v. Thomas Deel 1 en 2 - Symphonie orkest
201 Das Wunder der Heliane van Korngold Vorspiel 3 Akt deel 1 en 2 Symphonie orkest
203 Hoffmanns Erzählungen v. Offenbach Deelen 1 en 2 - orkest
204 Der Rosenkavalier v. Strauss (Walzer) Deel 1 en 2 - Symphonie orkest
205 Zweite Ungarische Rhapsodie v. Liszt Deelen 1 en 2 - Symphonie orkest
206 Fledermaus v. Strauss Ouverture Deelen 1 en 2 - Symphonie orkest
207 Das Dreimäderlhaus - Potpourri 1 en 2 - Dajos Béla
208 Maritana. v. Wallace - Deel 1 en 2 - Jazz Symphonie orkest
210 Heinzelmänchens Wachtparade - Dajos Béla
Dornröschens Brauttahrt - Dajos Béla
211 Waldfrieden Walzer - Dajos Béla
Herbstweisen v. Waldteufel Walzer - Dajos Béla
212 Grossmütterchen v. Ländler - Dajos Béla
Der Rose Hochzeitszug v. Jessel - Dajos Béla
214 Serenata v. Moszkowski - Dajos Béla
Berühmtes Menuett v. Paderewski - Dajos Béla

N. V. PIANO, MUZIEK - en GRAMOFOONHANDEL Dir. W. J. P. KOK.

NIEUWSTE ODEON GRAMOFOONPLATEN.

30 cM. ORKEST á F 3.50

216 Der Obersteiger Potpourri - Ufa Sinfonie Orchester
Offenbachiana Potpourri - Ufa Sinfonie Orchester
226 Rêve d'Amour (Liebestraum) - Dajos Béla orkest
Serenata Siciliana - Dajos Béla orkest
232 Rendezvous-Potpourri operette v. Léhar, deelen 1 en 2 - orkest
233 Chant Hindou - Dajos Béla orkest
Valse Triste v - Sibelius - Dajos Béla orkest
234 Aida v. Verdi, deelen 1 en 2 - Orkest
235 Tiefland can d'Albert, fantasie 1 en 2 - Orkest
236 Marietta - Groote Fantasie v. Strauss, 1 en 2 - Dajos Béla orkest

INSTRUMENTAAL á F 3.50

93 Kol Nidre v. Bruch - Cello solo
Serenade orientale - Cello solo
114 Rakoczy Marsch - Klaviertrio
Czardas Scene - „
143 Frühlingsstimmen walzer v. Strauss, deelen 1 en 2 - Pianosolo.
152 Ständchen (Leise flehen meine Lieder) v. Schubert - Viool, Cello, Piano
Simple Aveu v. Thomé - Viool, Cello, Piano
153 Rhapsodie Hongroise Nr. 12 v. Liszt deel 1 en 2 - piano solo
162 Soirée de Vienne deel 1 en 2 - Pianosolo
178 Ave Maria v. Schubert - Odeon trio
Scherzo in B-dur vr Schubert - Odeon trio
187 Deutsche Tänze v. Schubert op. 33 - Pianosolo
Walzer as Dur (Grade Valse) op 42 v. Chopin - Pianosolo
213 Ideale van Tosti - Viool, Cello, Piano
Extase v. Louis Ganne - Viool, Cello, Piano
222 Mephisto Walzer v. Liszt, deelen 1 en 2 - Prof Pembaur.
222a Mephisto Walzer Deelen 3 en 4 - Professor Pembaur.

ZANG á F 3.50

29 Ave Verum van Mozart - Irmler koor
Laudate Dominum - Irmler koor
69 Die Walkure v. Wagner - d. 1 en 2 - Z. v. Dr. Oscar Bolz
119 Die Zauberflöte v. Mozart: O Isis und O Siris - Iver Andrêsen
Die Zauberflöte v. Mozart: In diesen heilgen Hallen - Ivar Andrêsen
121 Die Zauberflöte v. Mozart - Björn Talen
Der Barbier von Bagdad - „
122 Erinnerung an Sorrento - Björn Talen
Mattinata (Frühlingserwachen) - Björn Talen
123 Margarethe v. Gounod - Hans Reinmar
Hoffmanns Erzählungen v. Offenbach - Hans Reinmar
137 Rigolette (Questa O Quella) - Björn Talén
Rigoletto (La donna è mobile) - Björn Talén
138 Liebsbotschaft v. Schubert - Lotte Schöne
Die Forelle v. Schubert - Lotte Schöne
139 Madame Butterfly v. Puccini - Bertha Kiurina
Figaros Hochzeit v. Mozart - Bertha Kiurina
150 Carman (Toterolied) - Fausto Ricci
Don Carlos - Aria v. Posa - Fausto Ricci
144 Die Meistersinger von Nürnberg v. Wagner Björn Talen
Lohengrin „ Björn Talen
148 Der Bajazzo (Proloog) deel 1 en 2 - Hans Reinmar
149 Der Troubadour - Björn Talen
Das Mädchen aus dem goldenen Westen - Björn Talen
172 Tosca v. Puccini 2 dln - J. Berlik
175 Vom Himmel Hoch - Chor m. Orgel
Es ist ein Ros'Entsprungen - Chor m. Orgel
188 Tannhauser (Lied an den Abendstern) - H. Reinmar
Der Maskenball - H. Reinmar
191 Ein Maskenball III Akt - Elisabeth Gerö
Der Bajazzo - Elisabeth Gerö
194 Te Deum Laudamus - Bruckner Chor
Te Deum (Tu rex gloriae Christi) - Bruckner Chor
215 Im Klostergarten (In a Monastery Garden - Männer Chor
In a Persian Market v. Ketelbey - Männer Chor
218 Was Gott tut, das ist wohlgetan - Staats - und Domchor
So nimm denn meine Hände - Staats - und Domchor
223 Rheinlieder Potourri 2 Deelen - Harry Steier
224 Vom Rhein zur Donau Potpourri 1 en 2 - Zang en orkest
225 Afrikanerin v. Meyerbeer - Hans Reimer
Othello v. Verdi - Hans Reimer
228 Ein Maskenball - Iso Golland (Bariton)
Barbier von Sevilla v. Rossini - Iso Golland (Bariton)

VIOOL á F 3.50

142 Csardas v. Hubay - Weissgerber
Ungarische Tänze no. 2 en 5 v. Brahms - Weissgerber
183 Konzert für Violine v. Beethoven, op. 61
Larghetto teil 1 en 2 Met Orkestbegl.
220 Air aus op. 103 v. Reger - Stefi Geyer
Fuge A-dur v. Tartini v. Kreisler - Stefi Geyer

30 cM. ODEON-LUX à F 5.—

Dubbelbespeelbaar

ORKEST

9 a Ouverture zur Oper TANNHAUSER v. Wagner Deelen 3 en 4 - Mengelberg orkest
12 Egmont Ouverture v. Beethoven, deel 1 en 2 - Mengelberg orkest
25 Cavalleria Rusticana Vorspiel deel III - Symph. orkest
114 Cavalleria Rusticana deel 1 en 2 - Symphonie orkest
173 Wilhelm Tell Ouverture Deel 1 en 2 - Symphonie orkest
174 Wilhelm Tell Ouverture Deel 3 en 4 - Symphonie orkest
181 Lohengrin - Vorspiel zum III Akt Symph. orkest
Die Meistersinger von Nürnberg
Vorspiel zum III Teil - Symphonie orkest
187 Die Walküre deel 1 en 2 - Symphonie orkest
188 Die Walküre v. Wagner - Deel 3 en 4 - Grossem Symphonie Orchester
191 Die Meistersinger von Nürnberg Vorspiel 1-2 S. ork
221 Tannhäuser v. Wagner - Ouverture 1 en 2 - Symphonie orkest
222 Tannhäuser Ouverture deel 3 en 4 - Symphonie orkest
223 Symphonie v. Bach (Allegro en Andante) Mengelberg orkest
224 Lohengrin v. Wagner (Vorspiel zum 1 Akt deel 1 en 2 - Mengelberg orkest
232 Sphärenklänge Walzer v. Strauss' Deelen 1 en 2 - Symphonie orkest
233 V. Symphonie v. Tschaikowsky, op. 64, 1Satz deel 1 en 2 - Mengelberg.
234 V. Symphonie v. Tschaikowsky, op. 64, 1Satz deel 3 en 4 - Mengelberg.
235 V Symphonie v. Tschaikowski op. 64 2 Satz Deel 1 en 2 - Mengelbergorkest
236 V Symphonie v. schaikowski op. 64 2 Satz Deel 3 en 4 - Mengelbergorkest
237 V Symphonie v. schaikowski op. 64 3 Satz Deel 1 en 2 - Mengelbergorkest
238 V Symphonie v. Tschaikowski op. 64 4 Satz Deel 1 en 2 - Mengelbergorkest
239 V Symphonie v. Tschaikowski op. 64 4 Satz Deel 3 en 4 - Mengelbergorkest

ORKEST

240 Römischer Carnaval v. Berlioz Deel 1 en 2 - Carlonne Orkest
241 Romischer Carnaval v. Berlioz deel 3 - Orkest
Der Feuervogel v. Stravinsky - Orkest
242 Anacreon v. Cherubini - Ouverture 1 en 2 Mengelberg orkest
243 Anacreon v. Cherubini Ouverture deel 3 - Mengelberg orkest
8e Symphonie v. Beethoven (Allegretto scherzando) - Mengelberg Orkest

INSTRUMENTAAL à F 5.—

249 Reve d'Amour (Liebestraum) v. Liszt - Piano solo
La Leggierezza (Caprice poe'tique) v. Liszt - Piano solo

MARSCHEN à F 3.50

118 Deutschmeister Regiments Marsch
Feuert Los Marsch
219 Karlsruher Schützenmarsch
Das ist mein Osterreich Marsch

ZANG: PICCAVER TENOR à F 5.—

38 Werther van Massenet - deel 1 orkest-begeleiding
Werther van Massenet - deel 2 orkest-begeleiding
42 Beliser (Donizetti) - orkest-begeleiding
Don Pasquale (Donizetti) - Piano-begeleiding
43 Don Sebastiano (Donizetti) - orkest-begeleiding
La Favorita (Donizetti) - orkest-begeleiding
44 La Bohème van Puccini deel I en II orkest-begeleiding
48 Der Bajazzo deel I en II orkest-begeleiding
49 Aida van Verdi - orkest-begeleiding
La Forza del Destino van Verdi - orkest-begeleiding
71 Die Afrikanerin v. Meyerbeer - orkest-begeleiding
Manon v. Massenet - orkest-begeleiding
86 Gioconda v. Ponchielli (Himmel und Meer) - orkest-begeleiding
L'Eliser d'Amore v. Donizetti Der Liebestrank) - orkest begeleiding
97 A Song of Thanksgiving v. Allitsen - orkest-begeleiding
The Lord is my light v. Allitsen orkest-begeleiding
203 Der Barbier von Bagdad
Hoffmann's Erzählungen

TINO PATTIERA TENOR à F 5.—

46 Andrea Chenier v. Giordano - orkest-begeleiding
Der Bajazzo v. Leoncavallo - orkest-begeleiding
65 Die Hugenotten v. Meyerbeer - orkest-begeleiding
La Boheme v. Puccini - orkest-begeleiding

TRAIAN GROSAVESCU TENOR à F 5.—

58 Die Zauberflöte
Carmen v. Bizet
79 Bajazzo v. Leoncavallo (Jetzt spielen) - orkest-begeleidig
„ „ „ (Scherzet immer) - orkest - begeleiding

ZANG TAUBER TENOR à F 5.—

6 Weinlied: Fein, Fein schmeckt uns der Wein - Orkest-begeleiding
Ich hab'amal a Ranscherl g'habt - Orkestbegeleiding
11 O Rose Marie ich lieb'dich - Orkestbegeleiding
Über die Prärie (Indian Love Call) - Orkestbegeleiding
19 Eugen Onegin v. Tschaikowski
Der Evangelimann
29 Liebesfeier
Morgen van Strauss
30 Der Zigeunerbaron v. Strauss
Unter Orangenbluten v. Meyer Helmund
33 Tosca (Wie zich die bilder gleichen) - v. Puccini
Tosca (Und es blitzten die Sterne) - v. Puccini
50 Ständchen v. Strauss
Heimliche Aufforderung
58a Zauberflöte v. Mozart Orkestbegeleiding
Carmen v. Bizet „
60 My Ragged Rose (Erinnern Sie sich) orkest - begeleiding
Ich denk Dabei an dich - orkest-begeleiding
62 Standchen v. Beines - orkest-begeleiding
Traume v. Wanger - orkest-begeleiding
63 Wenn eine schöne Frau befiehlt - orkest-begeleiding
Was man als Kind sich erträumt - orkest-begeleiding
64 Ist's wahr? - Piano-begeleiding
Am schönsten Sommerabend war's van Grieg - Piano-begl.
69 Aus der Jugendzeit v. R. Radecke - Orkestbegl.
Ging da nicht eben das Glück vorbei v. Lehar - Orkestbegl.
75 a Mignon v. Thomas (Leb wohl Mignon)
„ „ „ (Wie ihre Unschuld)
76 Leise Flehen meine Lieder v. Schubert
Am Rhein und Beim Wein
78 Fra Diavolo v. Auber - orkest-begeleiding
Der Schmuck der Madonna - orkest-begeleiding
82 Die verkaufte Braut (Smetana) d. 1 en 2 orkest-begeleiding
85 Madonna, du bist schoner als der Sonneschein - Piano - begeleiding
Erste Liebe - Piano-begeleiding
98 Was ich sah v. Grieg - orkest-begeleiding
Im Kahne v. Grieg - orkest - begeleiding
101 Liebesnacht v. Clemens Schmaltisch - Piano-begeleiding
Aus spaniens Rosensoll dein Diadem v. Clemens Schmalstich - Piano-begeleiding
105 Heimliche Liebe v. Grieg
Der Frühling
106 Der Lenz v. Hilldach - orkest-begeleiding
Ein Traum v. Grieg - orkest-begeleiding
107 Ruhe, meine Seele v. Strauss - Piano-begeleiding
Zueignung v. Strauss - Piano-begeleiding
109 Turandot v. Puccini (O Weine nicht) - orkest-begeleiding
Turandot v. Puccini (Keiner Schlave) - orkest-begeleiding
111 Ich Kusse deine Lippen - Piano-begeleiding
Fruhling zog ein - Piano-begeleiding
112 La Traviata v. Verdi (Trinklied)
„ „ „ (Entfernt von Ihr)
113 Der Troubadour v. Verdi (Lodern zum Himmel)
„ „ „ (Dass nur fur mich)
116 Ay Ay Ay
Chant Hindou
126 Die Prinzessin v. Grieg
Ich liebe Dich v. Grieg
161 Der Lindenbaum van Schubert - Piano-begeleiding
Wohlauf noch getrunken van Schumann - Piano-begeleiding
175 Küss mich zum letzten Mal, Natascha
Tausend rote Rosen
176 Die Nacht (Romanze) v. Rubinstein Orkestbegeleiding
Todessehnen (Vorrei Morire) v. Tosti „
177 Der Zarewitsch (Wolgalied) v. Léhar „
„ „ (Willst du) v. Léhar „
183 Winterlied v. Glasbrenner - orkest-begeleiding
Mädchen mit dem roten Mündchen v. Heine orkest-begeleiding
198 Gern hab'Ich die Frau'n geküsst (aus Paganini v. Léhar)
Hab'ein blaues Himmelbett v. Léhar

ZANG TAUBER TENOR à F 5.—

202 Das Dreimäderlhaus v. Schubert (Night Klagen)
„ „ „ (Zu jeder Zeit)
204 Madame Butterfly v. Puccini (Oh, wie ich mein Vergehen) v. Puccin-
Bohème (Wie eiskalt ist dies Handchen)
205 Ich hatte einst ein Schönes Vaterland
Für Dich allein
207 Lorelei v. Silcher
Das Herz am Rhein
229 Sah eind Knap'ein Röschen stehn
O Mädchen, O Mädchen
230 Tiefland van d'Albert (Traumerzählung)
Tiefland van d'Albert (Wolfserzählung)
231 Wenn der weisse Flieder wieder blüht - Dajos Bela-begl.
Vier Worte möcht'ich dir jetzt sagen - Dajos Bela-begl.

JAN KIEPURA TENOR à F 5.—

192 Rigoletto v. Verdi (Questa o quella) - orkest-begeleiding
„ „ „ (La donna a mobile) - orkest-begeleiding
193 Tosca van Puccini (Wie sich die Bilder Gleichen)
Tosca van Puccini (Und es Blizten die Sterne)
220 Turandot III Akt „Keiner Schlafe" - orkest begeleiding
Turandot Prinzenarie - orkest begeleiding

BJÖRN TALEN TENOR à F 5.

7 Lolita - Serenada van Paccia - Trio-begeleiding
Serenade Espagnole - Trio-begeleiding
36 Aida van Verdi (Holde Aida) - orkest-begeleiding
Carmen v. Bizet (Hier an den Herz. treu geborgen) - orkest - begeleiding

RUDOLF RITTER à f 5.—

91 Othello (Verdi) - (Die, Verrater Weiche) - orkest-be geleiding
„ „ - (Jeder Knabe) - orkest-begeleiding

MICHAEL BÖHNEN (Bariton) à F 5.—

26 Die Verkaufte Braut (Wer in lieb entbrannt) - orkest-begeleiding
Die Judin (Wenn ewiger Hass) - orkest - begeleiding
186 Margarethe v. Gounod (Ja, das Gold regiert die Welt) - orkest - begeleiding
Carmen v. Bizet (Auf in den Kampf, Torero) - orkest - begeleiding
247 Prinz Eugen - Ballade v. Loewe
Erlkönig (Wer reitet so spät) v. Loewe

DUETTEN à F 5.—

13 Aida v. Verdi Deel 1 en 2 - (Sabine Kalter en Tauber)
40 Die Tote Stadt v. Korngold - (Lotte Lehmann en Tauber)
52 Martha van Flotow - Tauber met orkest-begeleiding
Martha van Flotow - Tauber en B. Ziegler met orkest-begeleiding
73 Grüss mir mein Wien v. Kalmán - Orkestbegeleiding
Gratin Mariza v. Kalman - Tauber en Charlotte Vanconti
74 Barbier van Sevilla v. Rossini - Tauber en Benno Ziegler
La Forza del Destino v. Verdi - Tauber en Benno Ziegler
81 Carmen v. Bizet Deel 1 en 2 - (Elisabeth Rethberg en Tauber).
83 Madame Butterfly v. Puccini, deel 1 en 2 - Tauber en Elisabeth Retbergh.
84 Andrea Chenier (Du kommst daher) - Meta Seinemeyer en Tino Pattiera
Andrea Chenier (O, Wunderbare Schönheit) - Meta Seinemeyer en Tino Pattiera
189 La Bohéme v. Puccini - Meta Seynemeyer en Tino Pattiera
Andrea Chenier - Meta Seynemeyer en Tino Pattiera
217 Hoffmanns Erzählungen - Mafalda Salvatini en L. Hoffmann
Verratene Liebe idem
248 Der Zigeunerbaron v. Strauss - Carlotte en Richard Tauber
Der Rastelbinder v. Léhar - Carlotte en Richard Tauber

PILINSKEY TENOR à F 5.—

250 Der Prophet v. Meyerbeer (Triumphgesang)
Rienzi v. Wagner (Finale)

LOTTE SCHÖNE (Sopraan) à F 5.—

206 Der lustige Krieg v. Strauss
Indigo van Strauss.

LOTTE LEHMANN (Sopraan) F à 5.—

8 Auf Flug ein des Gesanges
Von Ewiger Liebe v. Brahms - orkest-begeleiding
23 Berceuse de Jocelyn v. Godard - orkest-begeleiding
O, lass dich halten, goldene Stunde - orkest-begeleiding
88 a) Monatsrose b) Wilde Rose Piano en vioolbegel.
Weisse und rote Rosen - Piano en vioolbegel.
100 Manon van Massenet deel 1 en 2 - orkest-begeleiding
108 Tannhauser (Dich teure Hol. gruss ich) - orkest-begeleiding
Walkure (Du bist der Lenz) - orkest-begeleiding
118 La Boheme v. Puccini - orkest-begeleiding
Die Tote Stadt v. Korngold - orkest-begeleiding
190 Fidelio v. Beethoven deel 1 en 2 - orkest-begeleiding
216 Sei mir gegrüsst v. Schubert.
Aut dem Wasser zu zingen v. Schubert
218 Rosenkavalier v. Strauss - orkest begeleiding
Figaros Hochzeit - orkest begeleiding
245 Das Zauberlied v. Meyer Helmund
Wär es auch nichts als ein Augenblick v. Léhar
244 Turandot v. Puccini (In diesem Schlosse, vor vielen tausend Jahren
„ „ „ (Die ersten Tranen)

MARGHERITASALVI (Sopraan) à F 5.—

178 Lakmé v. Delibes orkest begeleiding
Dinora v. Meyerbeer orkest begeleiding
179 Der Barbier von Sevilia - orkest - begeleiding
„ „ (Lieb, lieb, wundersüss) - orkest begeleiding

MARIA VOGUN (Sopraan) à F 5.—

94 Die Lustigen Weiber von Windsor - orkest begeleiding
Die Hugenotten v. Meyerbeer - orkest begeleiding
168 La Boheme (Mann nent mich nur Mimi) orkest begeleiding
Die Nachtwandlerin v. Bellini - orkest begeleiding

MARIA GERHART (Sopraan) à F 5.—

20 Ariadne auf Naxes v. Strauss - deel 1 en 2 - orkest - begeleiding
57 Variationen uber ein Thema von Mozart - orkest begeleiding
Figaros Hochzeit v. Mozart - orkest begeleiding

MAFALDA SALVATINE (Sopraan) à F 5.—

228 Die Afrikanerin v. Meyerbeer, deel 1 en deel 2
246 Aida v. Verdi (Als Sieger kehre Heim)
„ „ „ (Vater, Geliebter, Heilige Namen)

KOOR à F 5.—

196 Aida v. Verdi Koor v.d. Staatsopera met orkest en orgelbegl.
197 Aida v. Verdi Koor v.d. Staatsopera met Orkest en orgelbegl.
199 Cavaleria Rusticana van Mascagnie - Deel 1 en 2 - Kirchenchor mit Grossen Orchester

27 cM. ODEON LUX, à F 4.—

1 Das Mädchen aus dem goldenen Westen van Puccini Zang van Piccaver
Tosca - Piccaver (zang)
2 14de Capriccio v. Paganini - Fr. v. Vecsey (vioolsolo)
Capriccio all'antica v. Sinigaglia - Viool (vecsey)
3 Fedora v. Giordani - Piccaver (zang)
Rigoletto v. Verdi - Piccaver (zang)
4 Manon v. Massenet - Piccaver (zang)
Romeo und Julia - Piccaver (zang)
5 Cavatine v. Raff - J. Kubelik/viool
Vision v. Drdla - J. Kubelik/viool

25 cM. ODEON LUX, à F 3.50

ZANG

3 Wasserflut uit „Winterreise" v. Schubert - R. Tauber
Der Rückblick uit „Winterreise" v. Schubert - R. Tauber
4 „Frühlingstraum uit „Winterreise" v. Schubert - Tauber
„Die Post" „ „ „ „
5 „Die Krähe" „ „ „ „
Stürmischer Morgen „ „ „ „
6 „Der Wegweiser" „ „ „ „
7 Mut uit „Winterreise" v. Schubert - R. Tauber
Der Leiermann uit „Winterreise" v. Schubert - R. Tauber
9 Das deutsche Volkslied 1 en 2 - Tauber
(Ach, wie ist's möglich denn
(Du, du liegst mit im Herzen
10 Das Deutsche Volkslied 5 en 6 (Das zerbrochene Ringlein) - Tauber
Das Deutsche Volkslied 5 en 6 (Lebewohl) - Zang Tauber
11 Grüss'mir die stolzen Burgen am Rhein - Zang Tauber
Abschied (Muss i denn) - Zang Tauber
12 Ich küsse Ihre Hand, Madame - Zang Tauber
Das Lied der Liebe (The Song is ended) - Zang Tauber
21 Still wie die Nacht v. Bohm - Zang Tauber
Heimweh v. Wolf - Zang Tauber
22 Stenka Rasin (Wolgalied) - Zang Tauber
Ejuchnjem (Gesang der Wolgaschlepper) - Zang Tauber
23 Du bist ein Veilchen - Zang Tauber
Verzeih mir und sei wieder gut - Zang Tauber
24 Frauen, ihr macht uns das Leben schön v. Strauss - Zang Tauber
Wer immer eine Frau nur kusst v. Strauss - Zang Tauber
25 Einmal sagt man sich „Adieu" - Zang Tauber
Tränen weint jede Frau so gern - Zang Tauber
26 Der Duft, der eine Schöne Frau begleitet - Zang Tauber
Die Frau, die jeder liebt bist du v. Tauber - Zang Tauber
27 Mattinata v. Leoncavallo (Frühlingserwachen) - Zang Tauber
Serenata v. Toselli - Zang Tauber

ODEON FONOTIPIA 30 cM.

1 Lohengrin van Wagner - Aureliano Pertille Tenor) f 7.50
La Bohème v. Puccini - Tenor en Sopraan)
2 Madame Butterfly - Tenor en Bariton) f 7.50
Rigoletto van Verdi - Sopraan en Bariton)
3 Rigoletto van Verdi - Aureliano Pertille) f 7.50
Mia Sposa sara la la mia Bandiera v. Rotoli - Tenor)
4 Pagliacci v. Leoncavallo Deel 1 en 2 - Aureliano Pertille Tenor) f 7.50
5 Il Barbiere di Siviglia v. Rossini - Tancredi Pasero Basso) 7.50
Il Trovatore van Verdi - Tancredi Pasero Basso) 7.50
7 Il Barbiere di Siviglia v. Rossini - Deel 1 en 2 - Sopraan - 7.50
8 Madame Butterfly v. Puccini - Rosetta Pampanini Sopraan) 7.50
La Wally v. Catalani - Rosetta Pampanini Sopraan) 7.50
9 Il Barbiere di Siviglia v. Rossini - Deel 1 en 2 - Sopraan - f 6.50
11 Ernani v. Verdi - Deel 1 en 2 - Koor - f 7.50

ORKEST

2 Parsifal van Wagner - Deel 1 en 2 - Grande Orchestre Sinfonia f 7.50
3 La Gazza Ladra v. Rossini - Deel 1 en 2 - Orchestre Sinfonia - f 7.50
5 La Machera v. Mascagni - Deel 1 en 2 - Orchestre Sinfonia - f 6.50

ODEON FONOTIPIA PLATEN

25 cM. à F 3.—

3 Scugnizza v. Costa Orkest
Foxtrot della Scugnizza
4 La Canzone Della Rose - Step
Come Mori Pierrot - Valse

1 Napule E Surrento v. Tagliaferri - Tenor Pasquariello) f 3.—
Tarantella Internationale v. Tagliaferri - Pasquariello)
2 Marechiare v. Tosti) (Tenor Enzo Fusco) f 4.—
Gore'ngrato v. Cardillo)
3 La Bajadera v. Kalman Deelen 1 en 2 - (Tenor Pozzoli) f 4.—
4 Il Trovatore v. Verdi Deelen 1 en 2 - (Mezzo Sopraan Cisbani) f 5.—
5 Tosca v. Puccini Deelen 1 en 2 - (Tenor Ciniselli) f 5.—
6 Carmen v. Bizet - Deelen 1 en 2 - Sopraan Supervia) f 6.—
7 Rigoletto van Verdi Deelen 1 en 2 - (Tenor Pertile) f 6.—
8 Pagliacci v. Leoncavallo - Prolog Deelen 1 en 2 (Bariton Fregosi) f 6.—
9 Ernani v. Verdi Deelen 1 en 2 Duett Bas en Bariton f 6.—
10 La Principessa della czarda v. Kalman - Deelen 1 en 2 Sopraan en Tenor - f 4.—
11 Lo Zarevich v. Lehar - Deelen 1 en 2 - Sopraan en Tenor - f 4.—
12 La Gioconda v. Ponchielli - Deelen 1 en 2 - Tenor en Bariton f 6.—

15 cM. KINDER PLATEN à F 1.—

3 Klaas Vaak - Sopraan m. pianobegl.
Koekoek, Koekoek - Sopraan m. pianobeglg.
9 Ochtendliedje - Duet Sopraan en Alt
Wandelliedje - Sopraan
14 Patriottenliedje
Koppig
15 Duinliedje
In het Woud
16 Bloemenpolka - Draaiorgel.
Als een Vogel zoo blij - Draaiorgel
21 Liebchen, lass uns tanzen - orkest
Der Lustige Freddy - orkest
22 Stille Nacht, Heilige Nacht - Duo Hoffmann
O Denneboom - Duo Hoffmann
23 Aufziechen der Schlosswache - orkest
Parade auf dem Tempelhofer Felde - orkest

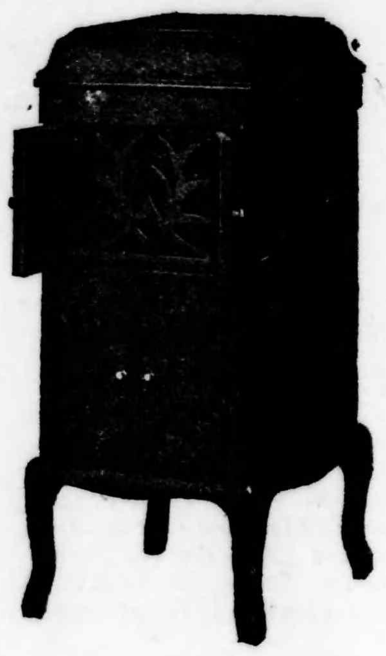

ODEON GRAMOFOONS

leveren wij reeds met een betaling vanaf f 10.— per maand

GRAMOFOONS voorradig in prijzen vanaf f 65.— tot f 600.—

N. V. PIANO-, MUZIEK-, EN GRAMOFOONHANDEL RIJSWIJK 19

Naast de Societeit de Harmonie Directeur **W. J. P. KOK** **Naast de Societeit de Harmonie**

Alleenvertegenwoordiger voor ODEON te Weltevreden, Batavia en Mr. Cornelis.

Tweedehandsch Piano's

VOORRADIG IN PRIJZEN VAN

F 300.— F 325.— F 350.— F 375.—
F 400.— F 450.— F 500.— F 600.—

OOK IN HUURKOOP VERKRIJGBAAR VANAF

F 25.— per maand.

N. V. Piano-en Muziekhandel

Directeur W. J. P. KOK

RIJSWIJK 19 (naast de Sociëteit Harmonie) TELF. 1808 WELTEVREDEN.

PIANO-

TRANSPORT-AUTODIENST

Laat Uw piano door ons transporteeren, daar dit voor het instrument beter is.

N. V. PIANO- EN MUZIEKHANDEL

Dir. W. J. P. KOK

RIJSWIJK 19 WELTEVREDEN.

PIANO'S

Beslist niet tot aankoop, alvorens ons magazijn bezocht te hebben, daar wij uitsluitend EERSTE KLASSE MERKEN verkoopen.

MOUTRIE
GEBR. ZIMMERMANN
UEBEL & LECHLEITER
AUGUST FÖRSTER

Worden reeds geleverd met een maandelijksche betaling vanaf f 35.— per maand zonder storting van een extra bedrag vooruit.

Bovengenoemde PIANO'S leveren wij ook buiten Weltevreden met tien jaar garantie inclusief kist.

N. V. PIANO- EN MUZIEKHANDEL

Directeur W. J. P. KOK
naast de Societeit Harmonie

WELTEVREDEN RIJSWIJK 19 TELEFOON 1808

MANNBORG-ORGELS

zijn de beste

Voorradig met 2 spel en zes registers
„ „ 2 „ „ elf „
„ „ 2½ „ „ 13 „
„ „ 3½ „ „ 15 „

Voorradig met 4½ spel en 16 registers
„ „ 4½ „ „ 17 „
„ „ 5½ „ „ 19 „
„ „ 6½ „ „ 21 „

Voorradig een kerkorgel met 2 klavieren en voetpedaal, electrisch aangedreven, ook bespeelbaar met rollen.

Vraagt nadere prijsopgave en betalingsvoorwaarden bij de

TELEFOON 1808 **N. V. PIANO- EN MUZIEKHANDEL** WELTEVREDEN

Rijswijk No. 19 — Dir. W. J. P. KOK

De bekende Mannborg kofferorgels voorradig . . . . ad. f 210.—